# Les Nouvelles de l'AIALv

**NOVEMBRE 2018**

**N°61**

Bulletin d'information de l'association
royale des ingénieurs et diplômés de la
Faculté des bioingénieurs
de l'Université catholique de Louvain ASBL (AIALv)

## Spécial OAC

Éditorial _ page 2
L'Ordre Académique de la Charrue à Louvain _ page 3
Et l'OAC d'aujourd'hui ? _ page 17
Assemblée générale 2018 _ page 21
Nouvelles des réseaux sociaux _ page 24

**IMPORTANT** ! SI VOUS SOUHAITEZ RECEVOIR LE BULLETIN DE L'AIALV UNIQUEMENT PAR VOIE ÉLECTRONIQUE, EN PDF SUR VOTRE ADRESSE EMAIL, MERCI DE NOUS PRÉVENIR À L'ADRESSE SUIVANTE **INFO@AIALV.BE**.

Vous pouvez en outre spécifier si vous souhaitez que l'envoi électronique se limite au bulletin de l'AIALv, soit étendu à toutes les communications de l'AIALv ou à toutes les communications des Alumni Louvain.
La planète vous dit MERCI !

ÉDITORIAL

# Le vert, le noir et l'univers...

Qu'est-ce qui nous relie ? Pourquoi le monde est monde ? L'énergie d'une bulle de bière qui éclate peut-elle être infinie ? Pourquoi parler de l'Ordre Académique de la Charrue ?

Ce réseau « pirate » crée des liens entre les générations d'anciens du Cercle Agro, qui se retrouvent à la lueur de la bougie pour vider des bières avant qu'elles ne soient à moitié vides. Il rassemble aujourd'hui plus de 150 membres depuis 1990 et leur permet de garder contact ou de trouver du travail.

C'est une sorte de petit frère ripailleur de l'Association Agro Louvain Alumni, qui a bien réussi sa vie à l'aurore de ses 30 printemps. Il faut en prendre de la graine.

C'est via le travail d'investigation et de reconstitution réalisé par Roland Bastenier que nous découvrons les prémices de cet ordre. Ce rapport minutieux nous relate comment, depuis près de 40 ans d'existence, ce groupe a évolué d'un ordre décoratif à un groupe d'allumés de la toge. Il allait de soi que ce travail méritait d'être partagé.

Le premier but de la publication de ce travail est de pouvoir le compléter par le retour de nos membres, mais aussi d'organiser un événement commun en octobre 2019 et de croiser nos univers teintés de vert.

AIALv
Association des Bioingénieurs Agro Louvain

Xavier Haulot (2006)
Membre du CA des Agro Louvain Alumni
Chevalier OAC depuis 2006

## AGENDA

**Jeudi 29 novembre 2018 de 14 à 23h** (auditoires Socrate à Louvain-la-Neuve) : Move for Tomorrow, des ateliers et une conférence pour trouver des solutions. Les thèmes abordés seront variés, allant de l'agriculture et l'alimentation (avec notamment notre confère le Pr. Yvan Larondelle) au climat ou aux prisons, en passant par l'avenir des soins de santé en Belgique, la coopération, l'énergie, les féminismes ou encore la mobilité.

**Jeudi 13 décembre 2018 dès 18 h 30** (auditorium de la Banque Nationale de Belgique à Bruxelles) : Grande soirée pour l'emploi, (Re)penser son projet professionnel et le réaliser.

**Jeudi 21 mars 2019** (Louvain-la-Neuve) : Conférence-débat sur la transition énergétique.

**Les nouvelles de l'AIALv**

- Revue distribuée aux membres
- Rédacteur en chef : Laetitia Pirson
- Éditeur responsable : Michel Tillieut
- Rédaction – Contacts / Secrétariat AIALv
  Croix du Sud 2 boite L7.05.21
  B-1348 Louvain-la-Neuve
  Télécopieur : 010 47 47 45
  E-mail : info@aialv.be
  Site internet : www.aialv.be
- Les articles n'engagent que leurs auteurs.

# L'Ordre Académique de la Charrue à Louvain

Témoin d'une décennie louvaniste qui a oscillé entre lumière radieuse et obscurité tumultueuse, l'Ordre Académique de la Charrue a été créé dans l'insouciance de la vie estudiantine du début des années 1960 à Louvain pour s'éteindre moins d'une dizaine d'années plus tard dans l'ambiance trouble du « Walen buiten » et les prémices du transfert à Louvain-la-Neuve de la section francophone de l'Université catholique de Louvain.

Au début des années 1990, l'Ordre Académique de la Charrue sera recréé sur le site universitaire de Louvain-la-Neuve. Et ses membres d'évoquer leurs lointains prédécesseurs…

*Heureusement ils laissèrent des traces,*
*Que maintenant nous avons retrouvées.*

Ces traces, que le temps a parfois rendues confidentielles ou insoupçonnées, demeurent néanmoins disponibles, riches et variées.

Et c'est en les suivant pas à pas que le présent article amène le lecteur à (re) découvrir l'histoire de l'Ordre Académique de la Charrue à Louvain.

En hommage à ceux qui l'ont écrite.

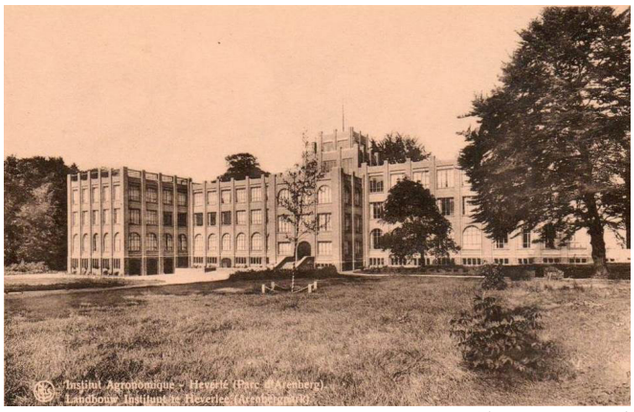


Institut Agronomique – Héverlé (Parc d'Arenberg)
(éditeur : Nels/Thill, Bruxelles)

## La genèse de l'Ordre Académique de la Charrue à Louvain

Ça s'est passé un soir de février. Des étudiants tinrent une assemblée, de fiers agronomes aux larges horizons.

C'était le lundi 20 février 1961 à Louvain, probablement au cours d'une réunion de comité ou d'une autre activité du Cercle Agronomique de l'Université catholique de Louvain. Ce jour-là est créée une décoration estudiantine agronomique, l'Ordre Académique de la Charrue, communément dénommé l'O.A.C.

Cette date du 20 février 1961 est consignée dans les statuts de l'Ordre comme date de création de l'O.A.C[1]. Ce qu'il est à entendre ici sous le vocable de « création » n'a pas pu être établi de façon précise, mais fort probablement s'agit-il du vote définitif des statuts de l'Ordre par le Comité ou par l'ensemble des membres du Cercle Agronomique. Ceci étant, il est une seconde date de création de l'O.A.C., celle du 22 avril 1961, pour laquelle il est par contre établi de façon certaine qu'il s'agit du jour où est proclamée officiellement la création de l'Ordre Académique de la Charrue[2] et où est nommé le premier Grand Maître de l'Ordre, Léon Wauthoz[3,4].

Les dates des 20 février 1961 et 22 avril 1961 marquent deux étapes décisives dans la concrétisation de la création de l'Ordre Académique de la Charrue, concrétisation que se rappelle Christian Lauwers, Grand Maître de l'Ordre Académique de la Charrue durant l'année académique 1961-1962 :

[1] Archives de l'UCL, Cercle Agronomique, Ordre Académique de la Charrue, carnet contenant un extrait des statuts de l'Ordre et les listes des dignitaires de l'O.A.C. pour les années académiques 1960-1961 à 1966-1967.
[2] Archives de l'UCL, Cercle Agronomique, 1962-1963, document volant non daté, éditorial signé « Christian LAUWERS, Grand Maître de l'Ordre Académique de la Charrue ». Ce document a probablement été rédigé durant l'année académique 1961-1962.
[3] Commentaire de Madame Marie-Thérèse Jacquemin concernant une photographie d'époque tirée des archives personnelles de Léon Wauthoz : « C'était à un souper des »anciens agronomes« où Léon était décoré de l'ordre de la »charrue« par Guy Gérard. 22 avril 1961 ».
[4] André Lejeune et Benoît Wauthy, *Le Petit Agro Illustré*, Cercle Agronomique, 1981, pp.11-12.

> *Il a fallu alors établir et faire voter les statuts de l'OAC, choisir un sigle, faire frapper les médailles et confectionner les décorations, organiser une grande fête avec les anciens pour collecter les fonds nécessaires, etc* [5].

En fait, la création d'une décoration estudiantine agronomique fait partie du programme du Comité du Cercle Agronomique pour l'année académique 1960-1961. Dans un feuillet reprenant des notes manuscrites prises au cours de ce qui a très vraisemblablement été une réunion du Comité tenue pour organiser dans les grandes lignes les activités du Cercle pour l'année académique 1960-1961, se trouve, outre quelques notes relatives aux baptême, thé dansant et autres excursions en préparation, une liste de membres du Comité, dont le Secrétaire Léon Wauthoz (1er Secrétaire) et le délégué aux sports Christian Lauwers. S'y trouve également la mention des éditeurs responsables du journal *La Charrue*, parmi lesquels Serge Sokolowski [*sic*], Secrétaire. Et ces quelques mots : « Décorations des Agronomes – l'ordre de la charrue » [6].

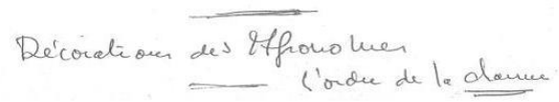
Décorations des Agronomes
l'ordre de la charrue

C'est sans doute là la première mention écrite de l'Ordre Académique de la Charrue, présumée de la main de Guy Gérard, Président du Cercle Agronomique pour l'année académique 1960-1961.

## Un ordre décoratif estudiantin parmi d'autres

L'Ordre Académique de la Charrue n'est pas le premier ordre décoratif estudiantin agronomique. Il fut précédé par l'Ordre de Cérès, dont la plus ancienne mention retrouvée est celle du *Petit Agro Illustré*. C'est aussi la plus complète :

> *Cérès est la déesse latine de l'agriculture et cet ordre, fondé en 1952, visait à récompenser des personnes ayant efficacement contribué au développement du Cercle Agro […] Après l'Ordre de Cérès, qui n'a pas fait long feu, quelques joyeux drilles fondèrent le 20 février 1961 l'Ordre Académique de la Charrue (O.A.C.)* [7].

Il se peut que certains membres du Comité du Cercle Agronomique pour l'année académique 1960-1961 aient connaissance de l'existence de l'Ordre de Cérès, mais rien ne permet de l'affirmer avec certitude. Christian Lauwers, qui a fait partie du comité qui initia l'O.A.C. durant l'année académique 1960-1961 et qui a été le Grand Maître de l'Ordre durant l'année académique suivante, indique ne pas connaître l'Ordre de Cérès[8]. Comme les écrits du *Petit Agro Illustré*, le témoignage de Christian Lauwers ne fait état d'aucune filiation entre l'Ordre de Cérès et l'Ordre Académique de la Charrue. Si rien ne permet par conséquent d'établir cette filiation avec certitude, rien ne permet non plus d'en écarter l'hypothèse définitivement. Qui sait si personne au sein du Comité du Cercle Agronomique pour l'année académique 1960-1961 ne connaît l'existence de l'Ordre de Cérès ou n'a eu vent de l'existence d'une telle décoration au sein du Cercle quelques années auparavant ?

Si la filiation « agronomique » de l'Ordre Académique de la Charrue ne peut être établie avec certitude, Christian Lauwers indique par contre que l'idée de (ré)instaurer au sein du Cercle Agronomique une décoration trouve son origine dans le fait que nombre de régionales de Louvain disposaient de leur propre ordre décoratif (comme par exemple l'Ordre Binchois de l'Apertintaille à la Binchoise).

Le Cercle Agronomique était en contact étroit et fréquent avec ces régionales au début des années 1960 puisqu'il était affilié à la Fédération Wallonne des Étudiants de Louvain (plus communément appelée la « Fédé »), ainsi que l'étaient la plupart de celles-ci[9].

En effet, le Cercle Agronomique fonctionne à cette époque à la fois comme un cercle, à ce titre affilié à l'Union Générale des Etudiants de l'UCL (U.G.), et comme une régionale, et à ce titre affilié à la Fédé. L'U.G. et les cercles veillent au bon développement des acquis académiques des étudiants, principalement en gérant la vente des cours polycopiés, tandis que La Fédé et les régionales veillent au bon développement des acquis sociaux de ces mêmes étudiants, principalement en assurant l'organisation d'activités festives.

L'affiliation d'un cercle à la Fédé est rare, tandis que l'affiliation d'une régionale à cette même Fédé ne semble pas systématique. Durant les années 1950 et 1960, si la plupart des régionales sont affiliées à la Fédé d'année en année, le Cercle Agronomique, le Cercle de Pharmacie et le Cercle Sportkot semblent être les seuls cercles à l'être également de façon régulière. Les colonnes de *L'Ergot*, le journal officiel de la Fédé, mentionnent régulièrement les trois cercles dans les listes des associations affiliées à la Fédé durant ces deux décennies.

*La Charrue*[10], journal du Cercle Agronomique, évoque elle aussi régulièrement la Fédé dans ses colonnes, la plupart du temps en exaltant les exploits des membres du Cercle Agronomique dans le domaine de la guindaille. Ainsi y est-il fait mention du prix spécial de la Fédé décerné au Cercle Agronomique pour son baptême de 1961[11], ou encore de « notre maman la Fédé » à l'évocation de la Saint-Nicolas 1964[12]. Dans les archives de la Fédé datant de cette époque, se retrouve par ailleurs un document non daté à en-tête de la Fédération Wallonne des Etudiants de Louvain, par lequel le Cercle Agronomique se voit décerner un « bon pour 60 litres de bière au Cercle Agronomique pour le 1er prix de baptême ».

Il s'agit du baptême de 1963 et ce document est signé en qualité de Président Fédé par celui qui l'a été durant l'année académique 1963-1964, après avoir été Président de la Liégeoise 1962-1963 et Grand Maître de l'O.A.C. 1961-1962, Christian Lauwers.

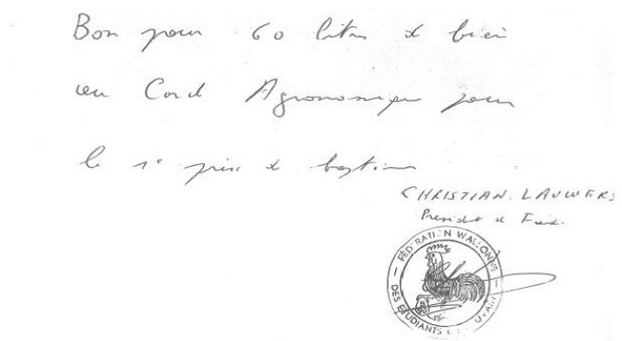
Bon pour 60 litres de bière
au Cercle Agronomique pour
le 1er prix de baptême
CHRISTIAN LAUWERS
Président de Fédé.
FÉD. ÉTI. N. WALLONE DES ÉTUDIANTS

[5] Témoignage recueilli en 2016.
[6] Archives de l'UCL, Cercle Agronomique, 1960-1961.
[7] André Lejeune et Benoît Wauthy, *Le Petit Agro Illustré*, Cercle Agronomique, 1981, p.10.
[8] Témoignage recueilli en 2016.
[9] *Idem*.
[10] Le journal *La Charrue*, créé par Michel Bourlée et Jacques Bailly, respectivement Président et Secrétaire du Cercle Agronomique pour l'année académique 1958-1959, apparaît en 1959 et disparaît en 1976.
[11] *La Charrue*, année 4, numéro 2, p.3.
[12] *La Charrue*, année 7, numéro 2, p.3.

Baptême du Cercle Agronomique en 1963
Passage du char dans la Rue de Namur au cours du défilé de Héverlé à Louvain

De gauche à droite : (?), Freddy Devillez (arrière-plan), Jean Henry (avant-plan), (?), (?), Christian Lauwers (Président Fédé), Bernard Calicis (Président Cercle Agro)
(source : B. Calicis)

## Le premier Banquet des Agronomes et la proclamation officielle de la création de l'Ordre Académique de la Charrue

Retour au samedi 22 avril 1961. Ce jour-là est organisé par le Cercle Agronomique, « avec les Anciens », le premier Banquet des Agronomes, qui se tient à l'Hôtel Majestic, établissement sis au numéro vingt de l'Avenue des Alliés à Louvain, non loin de l'hôtel de ville. Le banquet sera suivi d'une soirée guindaillante destinée à se terminer au petit matin dans les cafés de Louvain[13]…

L'Hôtel Majestic à Louvain dans les années 1960
(éditeur : Nels/Thill, Bruxelles)

La « grande fête avec les anciens [organisée] pour collecter les fonds nécessaires [à la création de l'Ordre Académique de la Charrue] » évoquée par Christian Lauwers dans le contexte de la concrétisation de la création de l'Ordre Académique de la Charrue est plus que probablement ce premier Banquet des Agronomes du 22 avril 1961, que le même Christian Lauwers évoque par ailleurs dans ses écrits d'époque :

> *Fin janvier 1961, Guy Gérard – alors Président du Cercle – eut, avec son 1er Secrétaire, Léon Wauthoz, l'idée d'un Banquet qui réunirait pour une soirée les anciens et les futurs. Aussitôt dit, aussitôt préparé, aussitôt réalisé ce Banquet qui, malgré une participation assez restreinte, connut un franc succès. L'ambiance qui règne ce soir-là restera certainement gravée dans la mémoire de tous les participants. […] Ce 1er Banquet des Agronomes fut encore mémorable à un autre point de vue, la création de la décoration des Agronomes : l'Ordre Académique de la Charrue[14].*

C'est donc le 22 avril 1961, au cours du premier Banquet des Agronomes, que la création de l'Ordre Académique de la Charrue est proclamée officiellement.

## Léon Wauthoz et les premiers dignitaires de l'O.A.C.

C'est également au cours du premier Banquet des Agronomes que Léon Wauthoz est nommé Grand Maître de L'Ordre Académique de la Charrue[15] par le Président du Cercle Agronomique Guy Gérard. C'est fort probablement dans la foulée de sa nomination que Léon Wauthoz décerne les premiers titres de Bachelier et de Docteur de l'O.A.C. à vingt personnes, dont plusieurs professeurs de l'Institut Agronomique de Louvain (Jean Lebrun, José Fripiat et Georges Bublot[16,17]), « eu égard à leur dévouement constant »[18]. « D'autres qui eux aussi témoignèrent d'un intérêt particulier vis-à-vis du Cercle Agronomique reçurent l'honorable récompense. C'est ainsi qu'au veston de plus anciens parmi les Anciens (bien que tjrs [*sic*] virulents) fut épinglé le bronze au ruban vert »[19]. Parmi, les premiers récipiendaires de l'Ordre Académique de la Charrue se trouve d'emblée une représentante de la gent féminine, Mademoiselle Marie-Claire[20] Gastuche, assistante du Pr. José Fripiat[21].

---

[13] Archives de l'UCL, Cercle Agronomique, 1960-1961, invitation au banquet du 22 avril 1961.

[14] Archives de l'UCL, Cercle Agronomique, 1962-1963, document volant non daté, éditorial signé « Christian LAUWERS, Grand Maître de l'Ordre Académique de la Charrue ». Ce document a probablement été rédigé durant l'année académique 1961-1962.

[15] André Lejeune et Benoît Wauthy, *Le Petit Agro Illustré*, Cercle Agronomique, 1981, p.11.

[16] Archives de l'UCL, Cercle Agronomique, Ordre Académique de la Charrue, carnet contenant un extrait des statuts de l'Ordre et les listes des dignitaires de l'O.A.C. pour les années académiques 1960-1961 à 1966-1967. Le Professeur Joseph-Eugène Opsomer recevra le titre de Docteur O.A.C. l'année académique suivante.

[17] Archives de l'UCL, Cercle Agronomique, 1960-1961, manuscrit non daté et non signé constituant très probablement le brouillon d'un rapport des activités du Cercle Agronomique durant l'année académique 1960-1961 adressé par Guy Gérard aux Anciens du Cercle après le 4 mai 1961 (date des élections du Comité du Cercle Agronomique pour l'année académique 1961-1962).

[18] *Idem.*

[19] *Ibidem.*

[20] Prénom précisé par Paul Rouxhet, témoignage recueilli en 2017.

[21] Précision apportée par Jean-Claude Broze, témoignage recueilli en 2017.

Nomination de Léon Wauthoz au poste de Grand Maître de l'O.A.C., par le Président du Cercle Agronomique Guy Gérard, le 22 avril 1961 à Louvain[22]
(*Nota bene* : au premier plan, Serge Sokolsky)
(source : M.-T. Jacquemin)

La nomination de Léon Wauthoz au poste de Grand Maître de l'O.A.C. n'est certainement pas due au hasard compte tenu de ce que Léon Wauthoz est alors en dernière année d'études en agronomie[23] et qu'il est un des piliers du Cercle Agronomique. Il était d'ailleurs l'un des deux candidats au poste de Président lors des élections du Comité du Cercle Agronomique pour l'année académique 1960-1961[24], face à Guy Gérard, qui remporta l'élection. Aussi, la désignation de Léon Wauthoz à la grande maîtrise de l'O.A.C. lors de la création de l'Ordre ne soulève-t-elle fort probablement aucun débat.

Léon Wauthoz assume la fonction de Grand Maître de l'O.A.C. pour quelques heures tout au moins, pour quelques jours tout au plus. Au plus tôt, désigne-t-il son successeur Christian Lauwers et le fait-il entrer en fonction le soir même du premier Banquet des Agronomes, le 22 avril 1961. Au plus tard, la grande maîtrise de l'O.A.C. revient-elle à Christian Lauwers lors de l'élection et de l'entrée en fonction du Comité du Cercle Agronomique pour l'année académique 1961-1962, élection et entrée en fonction qui se déroulent moins de deux semaines plus tard, le 4 mai 1961[25].

Il est permis penser que Léon Wauthoz a été Grand Maître de l'O.A.C. pour quelques heures seulement, comme il a été par la suite d'usage – conformément aux statuts de l'Ordre ? – que la désignation du Grand Maître de l'O.A.C se fasse à l'occasion de l'annuel Banquet des Agronomes et que cette désignation soit directement suivie par l'entrée en fonction du camarade ainsi désigné (il en est question plus loin).

Mais il est également permis de penser que Léon Wauthoz a été Grand Maître de l'O.A.C. jusqu'en mai 1961, comme il aurait été saugrenu qu'il soit sorti de fonction quelques heures à peine après y être entré, même si les statuts en vigueur à la création de l'Ordre eurent voulu qu'il en soit ainsi. Bien que les sources consultées restent muettes sur la question, le calendrier de la mise en œuvre de l'O.A.C. plaide en faveur de cette seconde hypothèse.

## Les finances de l'O.A.C.

Ainsi donc, l'année académique 1960-1961 avait-elle commencé avec l'idée de la création d'une décoration des Agronomes et se clôturait-elle avec l'avènement de l'Ordre Académique de la Charrue, ordre qui compte d'emblée une vingtaine de dignitaires et… sans doute aussi quelques dettes.

La création de l'O.A.C. occasionne en effet des frais importants liés à la réalisation d'une matrice pour frapper médaille, à la confection des attributs du Grand Maître, à la fabrication des décorations destinées à la vingtaine de premiers dignitaires de l'Ordre[26], etc., et ce alors même que la collecte de fonds supposée tirée du banquet du 22 avril 1961 et destinée au financement de la création de l'O.A.C. a très probablement été aussi peu fructueuse que la participation à ce banquet a été restreinte[27].

Christian Lauwers rapporte qu'au début de l'année académique 1961-1962, le journal *La Charrue*, dont la caisse est également celle de l'O.A.C. (il en est question plus loin), connaît des difficultés financières. En vue de surmonter ces difficultés, le Comité du Cercle Agronomique, présidé par Serge Sokolsky, décide l'organisation d'un deuxième Banquet des Agronomes et d'une Revue[28].

Cette revue, opéra-bouffe intitulé « Il ne faut pas croquer le marmot ! »[29], est jouée le dimanche 11 février 1962 au « Ratteman »[30,31], établissement sis à la Rue de Paris à Louvain. Cela fait alors huit ans que le Cercle Agronomique n'a plus monté de Revue[32] ; l'événement est très attendu et rencontre un vif succès[33]. En prélude au spectacle se tient le deuxième Banquet des Agronomes, organisé conjointement par le Cercle Agronomique et l'Ordre Académique de la Charrue et ouvert aux Anciens du Cercle[34] en même temps qu'aux dignitaires de l'O.A.C[35].

[22] Guy Gérard nomme Léon Wauthoz au poste de Grand Maître de l'O.A.C. en lui touchant l'épaule au moyen d'un bâton. Ce bâton est l'un des deux attributs du Président du Cercle Agronomique, l'autre étant une toge noire à bords verts identique à celle portée par le Grand Maître de l'O.A.C. Bien que le terme « toge » soit celui d'usage à l'époque pour désigner ce second attribut présidentiel, le terme « cape » serait plus correct.

[23] L'annuaire des Alumni de l'UCL renseigne Léon Wauthoz comme étudiant diplômé de l'Institut Agronomique en 1961 et comme étudiant diplômé d'une « entité hors faculté liée à l'enseignement » en 1962.

[24] Archives de l'UCL, Cercle Agronomique, 1959-1960, liste datée du 1er mai 1960 des candidats aux élections du Comité du Cercle Agronomique pour l'année académique 1960-1961. Ces élections se sont tenues le 12 mai 1960.

[25] Archives de l'UCL, Cercle Agronomique, 1960-1961 liste datée du 4 mai 1961 des candidats aux élections du Comité du Cercle Agronomique pour l'année académique 1961-1962. Ces élections se sont tenues le jour-même.

[26] Archives de l'UCL, Cercle Agronomique, Ordre Académique de la Charrue, carnet contenant un extrait des statuts de l'Ordre et les listes des dignitaires de l'O.A.C. pour les années académiques 1960-1961 à 1966-1967.

[27] Archives de l'UCL, Cercle Agronomique, 1962-1963, document volant non daté, éditorial signé « Christian LAUWERS, Grand Maître de l'Ordre Académique de la Charrue ». Ce document a probablement été rédigé durant l'année académique 1961-1962.

[28] Christian Lauwers, témoignage recueilli en 2016.

[29] Archives de l'UCL, Cercle Agronomique, 1961-1962, texte intégral du spectacle. L'invitation au spectacle datée du 18 janvier 1962 et adressée par le Cercle Agronomique aux Anciens mentionne comme intitulé du spectacle « Qui a croqué le marmot -o-père-a bouffe ». Cette invitation est reprise dans la même section d'archives que le texte intégral du spectacle.

[30] *La Charrue*, année 4, numéro 2, p.3.

[31] Archives de l'UCL, Cercle Agronomique, 1961-1962, invitation à la Revue et au Banquet des Agronomes du 11 février 1962, invitation datée du 18 janvier 1962 et adressée par le Cercle Agronomique aux Anciens.

[32] Archives de l'UCL, Cercle Agronomique, 1962-1963, document volant non daté, éditorial signé « Christian LAUWERS, Grand Maître de l'Ordre Académique de la Charrue ». Ce document a probablement été rédigé rédigé durant l'année académique 1961-1962.

[33] Christian Lauwers, témoignage recueilli en 2016.

[34] Archives de l'UCL, Cercle Agronomique, 1961-1962, invitation à la Revue et au Banquet des Agronomes du 11 février 1962, invitation datée du 18 janvier 1962 et adressée par le Cercle Agronomique aux Anciens.

[35] Archives de l'UCL, Cercle Agronomique, 1962-1963, document volant non daté, éditorial signé « Christian LAUWERS, Grand Maître de l'Ordre Académique de la Charrue ». Ce document a probablement été rédigé durant l'année académique 1961-1962.

Au passage, il est à relever que l'invitation aux festivités du 11 février 1962 adressée par le Cercle Agronomique à ses Anciens qualifie déjà le deuxième Banquet des Agronomes d'événement annuel.

En marge des revenus ponctuels que constituent Banquets des Agronomes et Revue de 1962, l'O.A.C. dispose dès sa création d'une source de revenus récurrente, à savoir la vente du journal *La Charrue* ; la caisse du journal est en effet celle de l'Ordre. A l'époque, et jusqu'à la moitié des années 1960 au moins, *La Charrue* est tirée à 100 exemplaires et vendue au prix d'une thune par exemplaire, soit cinq francs belges, soit encore plus ou moins le prix d'une bière dans les cafés louvanistes au début des années 1960.

Alors qu'il est Grand Maître de l'O.A.C., Christian Lauwers est également Administrateur du journal, soit son rédacteur en chef. En cette année académique 1961-1962, pas moins de cinq numéros de *La Charrue* paraissent, de même qu'un numéro spécial ; c'est un record, et cela le restera.

Dans le dernier éditorial qu'il signe en tant qu'Administrateur du journal, c'est-à-dire environ un an après la création de l'O.A.C., Christian Lauwers écrit :

> *Question argent, la Charrue aura fait mieux que de boucler son budget, en partie grâce au numéro spécial du Festival[36]. Or, comme vous le savez probablement, la caisse du journal est en même temps la caisse de l'O.A.C. Ce bénéfice aura permis à l'O.A.C. de payer toutes ses dettes. Il aura pu être réalisé grâce à votre aide, grâce à votre esprit de corps. Alors que certains numéros des années précédentes ne furent vendus qu'à raison de 60 à 70% du tirage, j'ai dû cette année-ci refuser certaines Charrues à des Anciens qui me le demandaient [37].*

Les revenus issus de la vente des six numéros de *La Charrue* parus durant le mandat d'Administrateur du journal de Christian Lauwers, de même que ceux tirés du Banquet des Agronomes et de la Revue organisés durant la présidence du Cercle Agronomique par Serge Sokolsky, permettent à la caisse de l'O.A.C. d'engranger d'appréciables rentrées financières au cours de l'année académique 1961-1962. Cela donne l'occasion à l'Ordre d'apurer ses dettes, non seulement les dettes liées à la création de l'Ordre en février 1961, mais également celles liées à son fonctionnement durant l'année académique 1961-1962, année qui voit la liste des dignitaires de l'O.A.C. s'enrichir des noms de dix-huit promus[38], et la caisse de l'Ordre se délester du coût d'autant de décorations.

Les actions conjointes de Serge Sokolsky et de Christian Lauwers durant l'année académique 1961-1962, à la présidence du Cercle Agronomique pour le premier, à l'administration du journal *La Charrue* et à la grande maîtrise de l'Ordre pour le second, permettent donc à l'Ordre Académique de la Charrue de passer avec succès et vitalité le cap crucial de sa première année d'existence et de s'inscrire dans la perspective d'une petite décennie de mérites reconnus.

[36] *La Charrue*, année 4, numéro 2, p.3. : Festival du Cercle Agronomique qui se tient le mercredi 31 janvier 1962 au Manège et réunit « les meilleurs orchestres du moment ».

[37] *La Charrue*, année 4, numéro 5, p.2.

[38] Archives de l'UCL, Cercle Agronomique, Ordre Académique de la Charrue, carnet contenant un extrait des statuts de l'Ordre et les listes des dignitaires de l'O.A.C. pour les années académiques 1960-1961 à 1966-1967.

Serge Sokolsky
(avant 1955)
(source : P. Gallez)

Christian Lauwers
(début des années 1960)
(source : C. Lauwers)

Les revenus tirés de la vente de *La Charrue* demeureront cruciaux pour l'O.A.C. Bruno Bastin, qui succède à Christian Lauwers aux postes d'Administrateur de *La Charrue* et de Grand Maître de l'O.A.C., le rappelle d'ailleurs dans un éditorial du journal :

> *Il reste un point noir cependant : la vente de la Charrue. Celle-ci, tu l'ignores peut-être, constitue le seul revenu de l'O.A.C. Or, l'Ordre a certains frais, notamment l'achat de décorations[39].*

L'Administrateur de *La Charrue* est en effet le mieux placé pour savoir que, faute d'un volume de vente suffisant, il peut parfois arriver que les rentrées financières tirées d'un numéro de *La Charrue* ne parviennent pas à couvrir les frais d'impression du journal[40]…

Les finances de l'Ordre ne sont plus guère évoquées dans les archives relatives aux années qui suivent l'année académique 1962-1963.

## Le fonctionnement de l'O.A.C.

À l'instar de son financement, le fonctionnement de l'O.A.C. s'avère relativement bien documenté pour les premières années d'existence de l'Ordre, au contraire des années suivantes pour lesquelles les traces écrites et témoignages en sont beaucoup plus rares.

Le fonctionnement de l'Ordre est réglé par des statuts, qui ont pu être consignés dans un très incertain « cahier des rapports ». Du cahier en question, il ne se trouve en tout cas aucune trace, hormis la mention qui est faite dans le seul document de l'Ordre Académique de la Charrue de Louvain qui nous soit parvenu, un carnet contenant un extrait des statuts de l'Ordre et les listes de promus pour les années académiques 1960-1961 à 1966-1967[41].

L'extrait des statuts de l'Ordre consigné dans ce carnet est le suivant :
*Art. 1 : Le 20 février 1961, est créé à Louvain, l'ordre académique de la Charrue, destiné à récompenser les membres du Cercle Agronomique tant ancien qu'effectif[42] en vue des services qu'ils ont rendus au sein du Cercle Agronomique, en particulier, ou à l'Institut Agronomique, en général.*

[39] *La Charrue*, année 5, numéro 2, p.2.

[40] Christian Lauwers, témoignage recueilli en 2016.

[41] Archives de l'UCL, Cercle Agronomique, Ordre Académique de la Charrue, carnet contenant un extrait des statuts de l'Ordre et les listes des dignitaires de l'O.A.C. pour les années académiques 1960-1961 à 1966-1967.

[42] Archives de l'UCL, Cercle Agronomique, 1957-1958, Statuts du Cercle Agronomique de l'Université de Louvain (Révision 1957-1958), p.1, article A.6. : « Le Cercle Agronomique comprend des membres effectifs, étudiants inscrits régulièrement à l'Institut Agronomique et des membres d'honneur. », et idem, p.4, article A.35. : « Les membres d'honneur seront choisis parmi les professeurs et les ançiens [sic] […] ».

*Art. 2 : L'Ordre Académique de la charrue comprend les titres de :*
*1) Bachelier de l'ordre*
*2) Docteur de l'ordre*
*(Parmi lesquels, un grand-maître.)*

*Les statuts sont consignés dans le cahier des rapports.*

Ce « cahier des rapports » a-t-il effectivement existé ? Christian Lauwers ne peut l'affirmer, tandis que Michel Tillieut[43], dépositaire des restes de l'O.A.C. au début des années 1970, n'a reçu à l'époque que quelques papiers et une quinzaine de médailles de l'Ordre, rien de plus. Le *Petit Agro Illustré* n'élucide pas non plus la question :

> *Dans un livre des Grands Maîtres, dont l'existence est assez controversée (certains Grands Maîtres ne s'en souviennent pas), étaient consignés les discours prononcés à l'occasion des baptêmes [sic] ou des guindailles [44].*

Christian Lauwers rapporte que la liste des personnes élevées aux titres de Bachelier et de Docteur de l'O.A.C. est établie conjointement par le Grand Maître de l'Ordre et le Président du Cercle Agronomique. Cette liste peut comporter, outre des membres du Cercle Agronomique méritant récompense conformément à l'article 1er des statuts de l'Ordre, des professeurs. En devenant dignitaires de l'Ordre Académique de la Charrue, ces professeurs sont mis à l'honneur pour avoir rendu d'importants services à la communauté agronomique louvaniste (en mettant le contenu de leurs cours à disposition de cette dernière, par exemple) ou pour être particulièrement appréciés des étudiants [45].

Comme mentionné précédemment, les archives d'époque contiennent les listes des dignitaires de l'O.A.C. pour les années académiques 1960-1961 à 1966-1967[46], listes qui s'avèrent précises et détaillées. Il y a cependant lieu de s'interroger sur l'exhaustivité de celles-ci, et même sur leur exactitude. En effet, par témoignages interposés, il revient que Guy Gérard aurait évoqué la promotion du Professeur Frédéric Lints au sein de l'O.A.C. pour son implication dans différentes Revues du Cercle Agronomique[47]. Cette implication est corroborée par le *Petit Agro Illustré* : Frédéric Lints participa à la Revue du Cercle Agronomique de 1953 comme acteur, et à celle de 1962 comme metteur en scène et directeur des acteurs[48]. De plus, Christian Lauwers se souvient que « l'organisateur » de la Revue jouée en 1962 a été décoré de l'Ordre[49]. Il s'agit très vraisemblablement de Frédéric Lints. Or, le Professeur Lints n'apparaît pas dans les listes des dignitaires de l'O.A.C. entre 1960 et 1967. Par ailleurs, force est de constater que le nombre des promus des années 1960-1961 et 1961-1962, ainsi que l'identité de certains d'entre eux, laissent Christian Lauwers quelque peu perplexe sur le sujet[50].

Quoi qu'il en soit, d'après ces listes, tous les étudiants qui ont été Président du Cercle Agronomique depuis l'année académique 1960-1961 jusqu'à l'année académique 1966-1967 ont été élevés au grade de Docteur de l'O.A.C. au cours de leur mandat. Compte tenu du premier article des statuts de l'Ordre, ces nominations ont tout leur sens.

Quand Christian Lauwers officie en tant que Grand Maître de l'Ordre durant l'année académique 1961-1962, il est d'usage que les nominations des dignitaires de l'O.A.C. aient lieu plusieurs fois au cours d'une même année académique, lors d'activités du Cercle Agronomique. Cet usage explique comment Freddy Maes peut être mentionné à la fois au titre de Bachelier de l'O.A.C. et au titre de Docteur de l'O.A.C. durant la seule année académique 1960-1961, nominations qui ont dû être prononcées entre le 22 avril 1961 et le 4 mai de la même année. Ou encore comment Bruno Bastin, Grand Maître de l'Ordre pour l'année académique 1962-1963, peut être mentionné au titre de Bachelier de l'O.A.C. durant l'année académique 1961-1962 alors qu'il a été désigné à la fonction de Grand Maître à la fin de cette même année et par conséquent, précédemment ou concomitamment à cette désignation, élevé au titre de Docteur de l'O.A.C., titre requis pour l'exercice de la grande maîtrise, conformément à l'article 2 des statuts de l'Ordre.

L'usage des nominations de dignitaires de l'O.A.C. prononcées plusieurs fois au cours d'une même année académique perdure jusqu'au milieu des années 1960 au moins, comme en atteste le diplôme de Maggy Bernard au titre de Bachelière de l'O.A.C. [51], diplôme signé de la main du Grand Maître Freddy Devillez en date du 29 octobre 1964[52].

## Le Banquet des Agronomes, le Cercle et l'Ordre à la même table

Un second extrait des statuts de l'Ordre Académique de la Charrue est disponible dans les archives d'époque :

*Le Grand Maître de l'Ordre organise chaque année un Banquet qui réunira les décorés de l'Ordre[53].*

En organisant avec le Cercle Agronomique le deuxième Banquet des Agronomes du 11 février 1962 et en y conviant tous les dignitaires de l'Ordre alors qu'il est Grand Maître[54], Christian Lauwers se conforme donc bien aux statuts de l'O.A.C.

Comme relevé précédemment, le Banquet des Agronomes est qualifié d'événement annuel dès l'annonce du deuxième événement du nom en 1962[55] et il semble que ce banquet s'est effectivement tenu chaque année durant les années 1960. Michel Tillieut ne peut affirmer que ce banquet annuel a été organisé au cours des toutes dernières années précédant le transfert à Louvain-la-Neuve de la section francophone de l'UCL, au début des années 1970, mais précise par contre qu'il était d'usage que l'événement se tienne dans un café-restaurant

[43] Michel Tillieut a fait partie du Comité du Cercle Agronomique pour les années académiques 1970-1971 et 1971-1972 et a par ailleurs pris part à l'organisation du transfert du Cercle Agronomique de Louvain à Louvain-la-Neuve.
[44] André Lejeune et Benoît Wauthy, *Le Petit Agro Illustré*, Cercle Agronomique, 1981, p.12.
[45] Christian Lauwers, témoignage recueilli en 2016.
[46] Archives de l'UCL, Cercle Agronomique, Ordre Académique de la Charrue, carnet contenant un extrait des statuts de l'Ordre et les listes des dignitaires de l'O.A.C. pour les années académiques 1960-1961 à 1966-1967.
[47] Maxime Seghin, *Uni Vert Noir*, année académique 2010-2011, numéro 3, « Le mot de l'ancien Grand Maître ».
[48] André Lejeune et Benoît Wauthy, *Le Petit Agro Illustré*, Cercle Agronomique, 1981, pp.10 et 12.
[49] Témoignage recueilli en 2016.
[50] Témoignage recueilli en 2016.

[51] Archives de l'UCL, Cercle Agronomique, Ordre Académique de la Charrue, carnet contenant un extrait des statuts de l'Ordre et les listes des dignitaires de l'O.A.C. pour les années académiques 1960-1961 à 1966-1967, document volant y glissé. Il s'agit probablement du brouillon du diplôme officiel.
[52] Aucune activité du Cercle Agronomique ou de l'Ordre Académique de la Charrue qui aurait eu lieu à cette date n'a pu être relevée dans les archives. Par contre, le Baptême organisé par le Cercle Agronomique durant l'année académique 1964-1965 a eu lieu le lendemain, le vendredi 30 octobre 1964.
[53] Archives de l'UCL, Cercle Agronomique, 1962-1963, document volant non daté, éditorial signé « Christian LAUWERS, Grand Maître de l'Ordre Académique de la Charrue ». Ce document a probablement été rédigé durant l'année académique 1961-1962.
[54] Idem.
[55] Archives de l'UCL, Cercle Agronomique, 1961-1962, invitation à la Revue et au Banquet des Agronomes du 11 février 1962, invitation datée du 18 janvier 1962 et adressée par le Cercle Agronomique aux Anciens.

situé en face du château d'Arenberg à Héverlé[56].

Il semble également que le Banquet des Agronomes a toujours tenu lieu à la fois de banquet organisé par le Cercle Agronomique à l'attention de ses membres et Anciens, et de banquet organisé par le Grand Maître de l'O.A.C. à l'attention des dignitaires de l'Ordre. Cette pratique a tout son sens vu que, dans les faits, les dignitaires de l'Ordre sont quasiment tous membre ou Ancien du Cercle, si pas tous.

Ce banquet est l'occasion pour le Grand Maître de l'Ordre Académique de la Charrue de nommer de nouveaux dignitaires de l'O.A.C. et de nommer officiellement son successeur[57].

## Le Grand Maître de l'Ordre et ses attributions

Le Grand Maître de l'Ordre est désigné officiellement par son prédécesseur à l'occasion de l'annuel Banquet des Agronomes et entre en fonction, pour une durée d'un an[58], dès sa désignation[59] (de même que le Comité du Cercle Agronomique entre à l'époque en fonction dès son élection).

La manière dont s'opère le choix de la personne désignée à la fonction de Grand Maître de l'Ordre pour l'année académique à venir est incertaine. Est-il opéré par le Grand Maître ou par le Président du Cercle Agronomique seul ? Ou par les deux conjointement, à l'instar du choix des personnes décorées de l'Ordre ? Ou encore par le Comité du Cercle dans son ensemble ? La question reste ouverte. En tous les cas, aucun des Grands Maîtres de l'O.A.C. pour les années académiques 1960-1961 à 1966-1967 n'a été Président du Cercle Agronomique.

Le Grand Maître de l'Ordre est considéré comme le « numéro 2 » du Comité du Cercle Agronomique. Tout comme le Président du cercle, il porte une toge[60] (identique à celle du Président) et dispose d'un bâton de fonction (similaire à celui du Président). Par ailleurs, le journal *La Charrue* présente le « Mot du Grand Maître » (de l'O.A.C.) dès après le « Mot du Président » (du Cercle Agronomique), tandis que les activités du Cercle Agronomique comptent le Grand Maître de l'Ordre parmi les dignitaires qui les président.

Baptême du Cercle Agronomique en 1963
Le « Chant des Wallons » chanté devant l'hôtel de ville de Louvain

Sur le char, de gauche à droite : (?, Vice-président Fédé ?), Christian Lauwers (Président Fédé), Bernard Calicis (Président Cercle Agro), Freddy Devillez, Charles Renard (Grand Maître O.A.C.)

(source : B. Calicis)

Baptême du Cercle Agronomique en 1963
Le baptême des garçons à Louvain

Parmi les dignitaires qui président le baptême, à gauche en arrière-plan : Charles Renard (Grand Maître O.A.C.)

(source : B. Calicis)

Il est à relever que la fonction de Grand Maître de l'O.A.C. et celle d'Administrateur du journal *La Charrue*, journal dont le succès est vital pour les finances de l'Ordre, reviennent souvent, si pas toujours, dans les mains d'une même personne[61]. Christian Lauwers indique que, à son époque, les deux fonctions ne sont pas systématiquement liées[62]. Elles ne font par ailleurs pas partie des fonctions à pourvoir lors des élections du Comité du Cercle Agronomique pour les années académiques 1960-1961[63] et 1961-1962[64]. Ceci étant, dans un feuillet reprenant des notes manuscrites prises au cours de la réunion de comité du Cercle Agronomique qui s'est tenue en date du 14 avril 1964, il est question d'une réforme des statuts du Cercle en vigueur à l'époque – fort probablement la version révisée 1957-1958 de ces statuts[65]–, réforme qui officialise le poste de Grand Maître de l'O.A.C. au sein du Comité du Cercle Agronomique et en précise les attributions, dont l'administration du journal du Cercle :

*Réforme statuts*

*A.9. Composition du Comité :*
*Le Comité Comprend :*
*[…]*
*en outre :*
*1 Grand Maître de l'O.A.C. […]*

*A.20. (ndlr : dans la section « CHAPITRE IV : ATTRIBUTIONS » des statuts)*
*[…]*
*Grd Maître = est administrateur du Journal du Cercle. Les rapports avec les Anciens et l'organisation du thé-dansant relèvent de sa compétence* [66].

[56] Témoignage recueilli en 2016.
[57] Michel Tillieut, témoignage recueilli en 2016.
[58] André Lejeune et Benoît Wauthy, *Le Petit Agro Illustré*, Cercle Agronomique, 1981, p.12.
[59] Michel Tillieut, témoignage recueilli en 2016.
[60] Bien que le terme « toge » soit celui d'usage à l'époque pour désigner cet attribut du Grand Maître de l'Ordre Académique de la Charrue, le terme « cape » serait plus correct.

[61] Ce fut le cas de Christian Lauwers en 1961-1962, de Bruno Bastin en 1962-1963, de Freddy Devillez en 1964-1965 et de Philippe Cazier en 1966-1967. L'identité des Administrateurs de *La Charrue* pour les années académiques 1963-1964, 1965-1966 et 1967-1968 n'a pas pu être déterminée.
[62] Témoignage recueilli en 2016.
[63] Archives de l'UCL, Cercle Agronomique, liste datée du 1er mai 1960 des candidats aux élections du Comité du Cercle Agronomique pour l'année académique 1960-1961.
[64] Archives de l'UCL, Cercle Agronomique, liste datée du 4 mai 1961 des candidats aux élections du Comité du Cercle Agronomique pour l'année académique 1961-1962.
[65] Archives de l'UCL, Cercle Agronomique, 1957-1958.
[66] Archives de l'UCL, Cercle Agronomique, 1963-1964.

L'examen des archives n'a pas permis d'établir si cette réforme a été définitivement adoptée ou pas, mais ces notes confirment en tout cas le rôle attribué au Grand Maître de l'O.A.C. dans la gestion du journal *La Charrue*, que ce soit officieusement ou officiellement.

Pour clore ce point, il est à noter que les mots du Grand Maître qui paraissent dans *La Charrue* sont rarement signés nommément. Il est permis de penser qu'il s'agit là pour l'Administrateur du journal de préserver la crédibilité d'articles censés être passés au crible de son impartialité de rédacteur en chef, alors même que les mots en question sont issus de sa propre plume. Mais il est également à noter que les signatures nominatives ne sont pas systématiques dans les colonnes de *La Charrue* à l'époque où le Grand Maître de l'O.A.C. y insère des mots à ce titre.

## Les attributs des dignitaires de l'O.A.C.

Les attributs des dignitaires de l'Ordre sont ceux-ci : le Grand Maître porte une toge[67] noire à bords verts et une commanderie constituée de la médaille de l'O.A.C. portée en sautoir au moyen d'un ruban de couleur verte rehaussé de deux étoiles dorées à cinq branches disposées de part et d'autre de la médaille, tandis que les Bacheliers et les Docteurs de l'Ordre portent la médaille de l'O.A.C. en boutonnière au moyen d'un ruban de couleur verte. La médaille portée par le Grand Maître est identique aux médailles portées par les Bacheliers et Docteurs de l'Ordre. Michel Tillieut rapporte que certains dignitaires de l'Ordre portent leur décoration sur leur toque[68].

Décoration de l'O.A.C. à Louvain
(source : M. Tillieut)

La médaille de l'Ordre Académique de la Charrue est frappée d'une charrue stylisée surmontée de l'inscription « O.A.C. » et surmontant l'inscription « I.A.Lv. » (Institut Agronomique de Louvain). Cette charrue stylisée est inspirée du logo du journal *La Charrue*[69]. Le dos de la médaille ne porte aucune inscription, ni aucune figure.

Médaille de l'O.A.C. à Louvain (différents modèles)
(source photo de gauche : B. Poncin – source photo de droite : M. Tillieut)

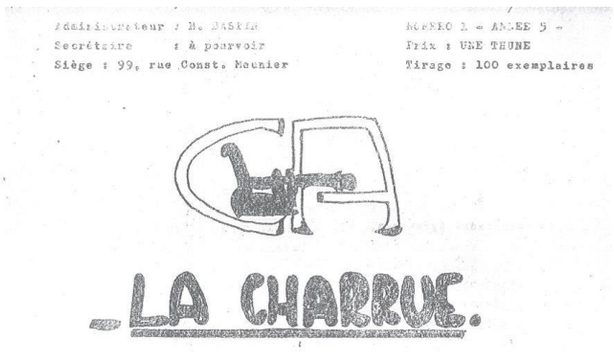
Administrateur : R. BASKIN
Secrétaire : à pourvoir
Siège : 99, rue Const. Meunier
NUMERO 1 - ANNEE 5 -
Prix : UNE THUNE
Tirage : 100 exemplaires

LA CHARRUE.

*La Charrue*, année 5, numéro 1, p.1 (extrait)

Christian Lauwers[70] précise que les décorations des Bacheliers et celles des Docteurs sont identiques lorsqu'il est Grand Maître de l'Ordre durant l'année académique 1961-1962. Sans doute le ruban supportant la médaille est-il alors dépourvu de tout signe distinguant les deux titres[71]. Par la suite, ce ruban se voit rehaussé d'étoiles dorées à cinq branches, comme en témoignent les décorations reçues par Luc Marchal et Pierre Taymans lorsqu'ils sont élevés au titre de Docteur de l'O.A.C. au cours de l'année académique 1966-1967[72]. Ces deux décorations portent chacune deux étoiles et il est permis de penser que ce nombre d'étoiles correspond au titre de Docteur de l'O.A.C., tandis qu'une étoile unique correspondrait au titre de Bachelier de l'O.A.C.

[67] Bien que le terme « toge » soit celui d'usage à l'époque pour désigner cet attribut du Grand Maître de l'Ordre Académique de la Charrue, le terme « cape » serait plus correct.

[68] Témoignage recueilli en 2016. Archives de l'UCL, Cercle Agronomique, 1957-1958, *Statuts du Cercle Agronomique de l'Université de Louvain* (Révision 1957-1958), p.5, article A.44. : « Les membres du Cercle portent sur leur toque la charrue et le ruban blanc de l'Institut. A la boutonnière ils portent une petite Charrue ».

[69] Christian Lauwers, témoignage recueilli en 2016.

[70] Témoignage recueilli en 2016.

[71] La décoration de l'O.A.C. de feu Jean-Marie Dumont, décernée au titre de Bachelier de l'Ordre au cours de l'année académique 1964-1965 et dont le ruban est dépourvu de tout accessoire, soutient cette hypothèse.

[72] Témoignages recueillis en 2017.

Décoration au titre de Docteur de l'O.A.C., 1966-1967
(source : L. Marchal

Les dignitaires de l'Ordre Académique de la Charrue portent leurs attributs lors des événements officiels des cercles et des régionales auxquels ils sont conviés. Ces attributs – toge, commanderie et décorations –, sont les seuls signes distinctifs attestés des dignitaires de l'O.A.C. L'Ordre Académique de la Charrue de Louvain n'a ni drapeau, ni chant, ni devise qui lui sont propres[73].

En plus de sa toge et de sa commanderie de fonction, le Grand de l'Ordre dispose également d'un bâton de fonction, signe de son autorité et de son statut au sein du Cercle Agronomique.

Baptême du Cercle Agronomique en 1963
Nomination de Claude Colleau au poste de Maître baptiseur, par le Grand Maître de l'O.A.C. Charles Renard
(source : B. Calicis)

[73] Christian Lauwers et Michel Tillieut, témoignages recueillis en 2016.

## L'épreuve du temps

L'Ordre contribue au maintien et au développement d'un esprit corporatiste fort au sein du Cercle Agronomique en particulier et de la communauté agronomique de Louvain en général, que ce soit par l'implication de ses dignitaires dans la rédaction et l'édition du journal *La Charrue*, par sa contribution au patrimoine du Cercle Agronomique ou encore, tout simplement, par sa qualité de décoration faisant la publicité, en les récompensant, des actions posées en faveur du Cercle et de l'Institut agronomiques.

Pour illustrer la contribution de l'O.A.C. au patrimoine du Cercle Agronomique, ce passage d'un mot du Grand Maître paru dans le journal *La Charrue* au cours de l'année académique 1964-1965 :

> *Pour rallier tous les braves, l'ordre académique de la charrue a réinstauré l'étendard [ndlr : vraisemblablement l'étendard du Cercle Agronomique] perdu dans la nuit des temps. Foncez derrière lui à l'assaut des pédas et des cafés. Dans le même ordre d'idée, nous avons recomposé un nouvel hymne [ndlr : vraisemblablement l'hymne du Cercle Agronomique], pour nous soutenir dans les durs combats que nous aurons à mener*[74].

Si le quotidien de l'Ordre Académique de la Charrue au-delà des toutes premières années d'existence de l'Ordre s'avère très peu documenté, le journal *La Charrue* permet d'imaginer ce qu'il a été, ou du moins de prendre connaissance du contexte dans lequel il s'est inscrit.

Jusqu'au milieu des années 1960, *La Charrue* présente un caractère résolument et principalement divertissant et guindailleur, comme en témoignent ses éditoriaux, mots du Président du Cercle, mots du Grand Maître de l'O.A.C. et autres articles intitulés, par exemple, « Ce que les vieux poils chercheront cette année »[75], « Des nouvelles de la Liégeoise »[76] ou « Les potins de la commère »[77]. En décembre 1964, le journal se présente comme l'organe officiel de l'O.A.C. qui « comme toujours […] s'efforcera tout en te distrayant de te donner des nouvelles du Cercle Agronomique et de ses membres que ce soit dans des domaines sérieux, dans la guindaille ou parfois dans des domaines personnels »[78]. Le temps est plus que jamais à la fête, et *La Charrue* en est le baromètre.

Les domaines sérieux dont traite *La Charrue* durant les années 1960 touchent, entre autres, aux services sociaux dédiés aux étudiants nécessitant un soutien – le Comité du Cercle compte d'ailleurs à l'époque un délégué social –, au rôle de l'agronomie et des agronomes dans le cadre de la lutte contre la faim dans le monde, aux actualités de la « Belgian Union of Students in Agriculture (BUSA) » et de l'« International Association of Agricultural Students (IAAS) » ou encore aux questions linguistiques qui mobilisent déjà la communauté estudiantine au début des années 1960 et la mobiliseront sans cesse davantage jusqu'au-delà de la scission officielle de l'Université en 1968. Dans le cadre de cette scission, une préoccupation supplémentaire mobilise les étudiants francophones de Louvain : le transfert à Lou-

[74] *La Charrue*, année 7, numéro 2, p.3.
[75] *La Charrue*, année 5, numéro 1, p.1.
[76] *Idem*.
[77] *La Charrue*, année 7, numéro 2, p.1.
[78] *Idem*.

vain-la-Neuve de la section francophone de l'UCL, avec toutes ses implications sur l'organisation des cours et sur la vie, voire la survie, des associations estudiantines louvanistes francophones.

En 1970, un autre sujet sérieux s'ajoute à ceux-là dans le quotidien des étudiants et les colonnes de *La Charrue*: une décision prise cette année-là par le ministre de la Justice Alfons Vranckx, dont l'une des conséquences est de limiter les entrées d'étudiants étrangers en Belgique. L'hiver 1970-1971 est marqué par une virulente mobilisation des étudiants belges et étrangers contre cette décision et Louvain connaît alors des grèves de la faim, une grève générale des cours ainsi qu'une manifestation rassemblant pas moins de 15.000 personnes.

Dans ce contexte, le Cercle Agronomique n'est pas le mieux loti, lui qui a perdu à la fin des années 1960 son local situé dans les locaux facultaires à Héverlé et qui peine à en retrouver un nouveau pouvant accueillir ses activités. Le Cercle Agronomique sombre alors dans une certaine inactivité[79] et c'est à grand-peine que Philippe Grandjean, Président du Cercle pour l'année académique 1970-1971, parvient à faire fonctionner celui-ci pendant les derniers mois précédant le transfert à Louvain-la-Neuve de la section francophone de l'UCL. Pour ce faire, avec l'appui de son comité et l'aide du Professeur Joseph Meyer (qui s'était porté garant), Philippe Grandjean entreprend de louer et de remettre en état un café situé sur la Place du Vieux Marché à Louvain, « en plein fief flamand », offrant ainsi aux étudiants en agronomie un nouveau lieu de réunion adéquat[80].

L'impact de « Mai '68 » sur la population estudiantine louvaniste à la fin des années 1960 et au début des années 1970 est important, bien qu'indirect. Si les revendications portées par le mouvement initié en France font, en tant que telles, l'objet de bien peu de mobilisation à Louvain[81], l'activité culturelle s'en trouve significativement influencée ; les activités culturelles sont foisonnantes et les délégués à la culture que comptent les comités estudiantins assurent un rôle considéré de premier plan par leurs pairs. Par ailleurs, l'esprit « Mai '68 » imprègne de façon tangible la préparation du transfert de la section francophone de l'UCL de Louvain à Louvain-la-Neuve ; toutes les parties concernées sont consultées, y compris les étudiants, et ce au sujet de tous les tenants et aboutissants du transfert, y compris le programme et l'organisation des cours. Le bouillonnement intellectuel est important et touche tant la matière culturelle que la matière académique[82], même si les préoccupations premières des étudiants louvanistes demeurent liées à l'actualité linguistico-politique de l'endroit et du moment[83].

Joseph Dufey résume l'état d'esprit qui règne parmi les étudiants à la charnière des années 1960 et 1970 : « On se posait des questions existentielles sur tout, alors que la guindaille est une activité qui suppose de faire un certain vide sur ces questions »[84].

À partir du milieu des années 1960, les thématiques sérieuses prennent une place toujours plus importante dans le journal *La Charrue*, tandis que les thématiques légères s'y trouvent de plus en plus à l'étroit ; les éditoriaux et mots du Président traitent dorénavant davantage des premières que des secondes, les activités de guindaille du Cercle disparaissent peu à peu des colonnes du journal, le mot du Grand Maître signé par Philippe Cazier en octobre 1966[85] est le dernier à pouvoir être relevé dans les exemplaires de *La Charrue* qui demeurent à ce jour aux Archives de l'Université. À partir de la fin des années 1960, le caractère distrayant du journal tient presqu'uniquement à quelques rubriques humoristiques éparses, alors même que le volume de *La Charrue* s'est accru au fil des années. Dans son numéro d'avril 1970, *La Charrue* se présente désormais très sérieusement comme « l'organe d'information et de dialogue des agronomes de l'UCL ». Au début des années 1970, *La Charrue* se meurt ; hormis un numéro daté de février-mars 1976, il n'y en a plus trace au-delà de l'année académique 1971-1972. Le temps n'est plus à la fête, et *La Charrue* en est le baromètre.

Des étudiants aux préoccupations aussi sérieuses que nombreuses, un Cercle Agronomique aussi moribond qu'incertain de son avenir. L'Ordre Académique de la Charrue perd son cœur à vivre et sa raison de demeurer. S'il ne s'éteint pas avec l'année académique 1966-1967 et la grande maîtrise de Philippe Cazier, l'Ordre disparaît alors au plus tard au cours de l'année académique 1967-1968 ; les archives d'époque attestent la grande maîtrise de Philippe Cazier[86], mais ne contiennent nulle trace de la nomination d'un successeur à cette fonction, tandis que Pierre Giot, Jean Chapelle et Philippe Grandjean, qui présidèrent successivement le Cercle Agronomique de l'année académique 1968-1969 au transfert à Louvain-la-Neuve de la section francophone de l'UCL, rapportent tous trois que l'O.A.C. n'existait plus au moment de leurs présidences respectives[87].

Le *Petit Agro Illustré* mentionne que « les dernières nominations consignées à l'O.A.C. remontent à 1966, mais [qu'] il y eut des Grands Maîtres jusqu'en 1970-71 »[88]. Une contradiction apparaît entre cette mention et les informations rapportées par les témoins d'époque au sujet de l'Ordre Académique de la Charrue. Cette contradiction peut s'expliquer par le fait que le vocable « Grand Maître » non seulement désigne le Grand Maître de l'O.A.C., mais peut également désigner le membre du Cercle Agronomique qui préside le baptême des bleus en début d'année académique[89]. Une confusion de ces deux fonctions est donc plausible, d'autant plus que les titulaires de celles-ci portaient tous deux une toge[90] comme attribut[91]. Or, les témoins d'époque rapportent également qu'il y a eu des baptêmes au sein du Cercle Agronomique de Louvain jusqu'en 1970-1971.

[79] André Lejeune et Benoît Wauthy, *Le Petit Agro Illustré*, Cercle Agronomique, 1981, p.13.

[80] Léonard Bosschaert, témoignage recueilli en 2017.

[81] Joseph Dufey, témoignage recueilli en 2017. Joseph Dufey a été Vice-président du Cercle Agronomique de Louvain pour l'année académique 1969-1970.

[82] Jean Chapelle, témoignage recueilli en 2017.

[83] *Idem.*

[84] Témoignage recueilli en 2017.

[85] *La Charrue*, année 9, numéro 1, p.2.

[86] Archives de l'UCL, Cercle Agronomique, Ordre Académique de la Charrue, carnet contenant un extrait des statuts de l'Ordre et les listes des dignitaires de l'O.A.C. pour les années académiques 1960-1961 à 1966-1967 ; *La Charrue*, année 9, numéro 1, p.2.

[87] Témoignages recueillis en 2016 et 2017.

[88] André Lejeune et Benoît Wauthy, *Le Petit Agro Illustré*, Cercle Agronomique, 1981, p. 12.

[89] Dans leurs témoignages recueillis en 2017, Joseph Dufey (évoquant le baptême au sein du Cercle Agronomique durant l'année académique 1967-1968), Bernard Calicis et Luc Marchal (le premier évoquant le rôle de Claude Colleau lors du baptême du Cercle Agronomique en 1963, le second évoquant le rôle pour lequel il fut élevé au titre de Docteur de l'O.A.C. au cours de l'année académique 1966-1967) et Pierre Giot (évoquant le Cercle Agronomique durant l'année académique 1968-1969) parlent respectivement de « grand maître (président de baptême) », « maître baptiseur » et « grand maître de baptême ».

[90] Bien que le terme « toge » soit celui d'usage à l'époque pour désigner cet attribut, le terme « cape » serait plus correct.

[91] Jean-Pierre Auquière évoquant le baptême au sein du Cercle Agronomique durant l'année académique 1967-1968, témoignage recueilli en 2017.

## Les preuves du temps

Pour clore, comment ne pas évoquer la fameuse « Malle O.A.C. », celle qui se serait transmise de Grand Maître à Grand Maître à Louvain et qui contiendrait les restes de l'ordre laissé pour mort à la fin des années 1960 ?

De toutes les sources écrites antérieures à la recréation de l'O.A.C. en 1990, aucune ne fait état de l'existence de cette malle. Et force est de constater que les meilleurs souvenirs des témoins de l'époque en font de même…

*Semper vivat, crescat et floreat Academicus Aratri Ordo !*

Bastogne, septembre 2017
Roland Bastenier

## *Opto ut tempus gratias agendi sit !*

Que soient remerciés…

Jean-Pierre Auquière, Daniel Bemelmans, Léonard Bosschaert, Jean-Claude Broze, Bernard Calicis, Jean Chapelle, Joseph Delwart, Joseph Dufey, Pierre Giot, Philippe Grandjean, Ernst Keller, Jean Lambert, Christian Lauwers, Henri Lecomte, Luc Marchal, Charles Offergeld, Jean-Pierre Offergeld, Jean-Pol Rolland, Raymond Sempels, Jean-Yves Standaert, Pierre Taymans, Michel Tillieut, Paul Van Damme, Léon Wauthoz et Paul Zeler pour leurs témoignages,

Madame Marie-Thérèse Jacquemin-Wauthoz pour sa disponibilité et ses recherches dans les souvenirs d'époque de feu son époux Léon,

Madame Laurence Cazier pour l'évocation de son papa Philippe,

Kevin Grandjean et Frédérique Lauwers pour leur aide au recueil des témoignages de leurs papas,

Eric Declercq et Elliot Herman pour leur intérêt et leur soutien,

Jean-François Art, Thomas Bedoret, Maxime Seghin et Bernard Toussaint pour leurs informations et contacts,

Benoît Poncin pour ses informations et extraits du Petit Agro Illustré,

Frédéric Amez pour ses conseils avisés,

Anne Morsomme pour son aide précieuse,

Luc Tordeurs et Jean-François Demoulin, sans qui le présent article n'aurait jamais vu le jour, ni la nuit !

Roland Bastenier

*Addendum primum* – Listes reconstituées des Présidents du Cercle Agronomique[92] et des Grands Maîtres de l'Ordre Académique de la Charrue[93] de l'année académique 1960-1961 à l'année académique 1970-1971, avec leurs titres O.A.C. respectifs.

| Année académique | Président Cercle Agronomique | Grand Maître O.A.C. |
|---|---|---|
| 1960-1961 | Guy GERARD †<br>Docteur O.A.C. en 1960-1961 | Léon WAUTHOZ † |
| 1961-1962 | Serge SOKOLSKY †<br>Docteur O.A.C. en 1961-1962 | Christian LAUWERS<br>Docteur O.A.C. en 1960-1961 |
| 1962-1963 | Raymond PAQUAY<br>Bachelier O.A.C. en 1961-1962<br>Docteur O.A.C. en 1962-1963 | Bruno BASTIN<br>Bachelier O.A.C. en 1961-1962 |
| 1963-1964 | Bernard CALICIS<br>Docteur O.A.C. en 1963-1964 | Charles RENARD † |
| 1964-1965 | Alex THONON<br>Docteur O.A.C. en 1964-1965 | Freddy DEVILLEZ |
| 1965-1966 | Jacques POLLET<br>Docteur O.A.C. en 1965-1966 | Claude MARTINOT |
| 1966-1967 | Antoine DESSERS[94] †<br>Bachelier O.A.C. en 1965-1966<br>Docteur O.A.C. en 1966-1967 | Philippe CAZIER † |
| 1967-1968 | Louis BOEL †<br>? | ? |
| 1968-1969 | Pierre GIOT | / |
| 1969-1970 | Jean CHAPELLE | / |
| 1970-1971 | Philippe GRANDJEAN | / |

[92] Archives de l'UCL, Cercle Agronomique, document volant non daté, liste des Présidents du Cercle Agronomique de 1957-1958 à 1979-1980. Liste complétée pour l'année académique 1967-1968 et rectifiée pour l'année académique 1970-1971 sur base de *La Charrue*, avril 1970, numéro spécial, p.3 et de divers témoignages recueillis en 2016 et 2017. Le Président du Cercle Agronomique pour l'année académique 1971-1972 est Paul Lanckman, et non Philippe Grandjean.

[93] Archives de l'UCL, Cercle Agronomique, Ordre Académique de la Charrue, carnet contenant un extrait des statuts de l'Ordre et les listes des dignitaires de l'O.A.C. pour les années académiques 1960-1961 à 1966-1967. Liste complétée pour l'année académique 1967-1968 sur base de divers témoignages recueillis en 2016 et 2017.

[94] Surnommé « Tony », surnom confirmé par les témoignages de Jean-Claude Broze et de Pierre Taymans recueillis en 2017.

*Addendum secundum* – Liste reconstituée des dignitaires de l'Ordre Académique de la Charrue à Louvain, par année académique de promotion au sein de l'Ordre, avec leurs titre O.A.C. et statut en nos livres[95].

| Anné académique | Prénom et nom | Titre | Statut |
|---|---|---|---|
| 1960-1961 | Léon Wauthoz † | Grand Maître | |
| | Pr. Jean Lebrun † | Docteur | |
| | Pr. José Fripiat † | Docteur | |
| | Pr. Georges Bublot † | Docteur | |
| | Jean Gillis | Docteur | Perdu de vue |
| | Melle Gastuche † | Bachelière | |
| | Franz Esmans | Bachelier | Perdu de vue |
| | Léon Wagemans | Bachelier | Perdu de vue |
| | Guido Set(t)embrino | Bachelier | Perdu de vue |
| | Louis De Backer | Bachelier | Perdu de vue |
| | Louis Van Aubel | Bachelier | Perdu de vue |
| | Jacques Bailly | Bachelier | Perdu de vue |
| | Jacques Piret | Bachelier | Perdu de vue |
| | José Ponnet | Bachelier | Perdu de vue |
| | Christian Lauwers | Docteur | |
| | Pr. Guy Gérard † | Docteur | |
| | Jean Bailleux | Bachelier | Perdu de vue |
| | Jean-Paul Lahier | Bachelier | Perdu de vue |
| | Freddy Maes | Bachelier, Docteur | Perdu de vue |
| | Michel Gossiaux | Bachelier | Perdu de vue |
| | René Brichard | Bachelier | Perdu de vue |

| Année académique | Prénom et nom | Titre | Statut |
|---|---|---|---|
| 1961-1962 | Christian Lauwers | Grand Maître | Voir 1960-1961 |
| | Philippe Dubois | Bachelier | Perdu de vue |
| | Jean Van Vuchelen | Bachelier | Perdu de vue |
| | Jean-Marie Van Der Stricht | Docteur | Perdu de vue |
| | Victorien Antoine | Docteur | Perdu de vue |
| | Philippe Boxus | Docteur | Perdu de vue |
| | ... Boulanger[96] | Bachelier | Perdu de vue |
| | Baron Forgeur | Bachelier | Perdu de vue |
| | Bruno Bastin | Bachelier | Perdu de vue |
| | Pierre Gossiaux | Docteur | Perdu de vue |
| | Christian Van Steenkiste | Bachelier | Perdu de vue |
| | Claude Melon | Bachelier | Perdu de vue |
| | Alain Burlee | Bachelier | Perdu de vue |
| | Pr. Joseph-Eugène Opsomer | Docteur | Perdu de vue |
| | Serge Sokolsky† | Docteur | |
| | Marc Van Cauwenberghe | Bachelier | Perdu de vue |
| | Eric Roose | Bachelier | Perdu de vue |
| | Raymond Paquay | Bachelier | |
| | Jean-François Ghyoot | Bachelier | Perdu de vue |

| Année académique | Prénom et nom | Titre | Statut |
|---|---|---|---|
| 1962-1963 | Bruno Bastin | Grand Maître | Voir 1961-1962 |
| | Eugène Schifflers | Bachelier | Perdu de vue |
| | Michel De Waele | Bachelier | Perdu de vue |
| | Jean-Claude Ballaux | Bachelier | Perdu de vue |
| | Michel Briquet[97] | Bachelier | Perdu de vue |
| | Xavier Lejeune | Bachelier | Perdu de vue |
| | Jean Delcour | Bachelier | Perdu de vue |
| | Raymond Paquay | Docteur | Voir 1961-1962 |
| | Pr. Paul Rouxhet | Bachelier | |

[95] Liste établie sur base de divers documents et témoignages auxquels il est par ailleurs fait référence dans le présent article.
Nota bene : en cas de discordance entre les différentes sources consultées, l'orthographe des nom et/ou prénom retenue pour la présente liste est celle reprise dans l'annuaire des Alumni de l'Université catholique de Louvain. Les titres de Professeur sont mentionnés dans la présente liste à titre informatif, sans lien chronologique avec les années académiques de promotion au sein de l'Ordre.

[96] Prénom inconnu. S'agit-il de G. Boulanger, diplômé de l'Institut Agronomique en 1930 ?

[97] Erronément prénommé Christian dans le carnet contenant les listes des dignitaires de l'O.A.C. pour les années académiques 1960-1961 à 1966-1967 ; le seul Christian Briquet repris dans l'annuaire des Alumni de l'UCL est renseigné comme étudiant diplômé de la Faculté de médecine et de médecine dentaire en 1969. L'identité de Michel Briquet est confirmée par le témoignage de Jean-Pierre Auquière recueilli en 2017.

| Année académique | Prénom et nom | Titre | Statut |
|---|---|---|---|
| **1963-1964** | Charles Renard † | Grand Maître | |
| | Bernard Calicis | Docteur | |
| | Jean Delcour | Docteur | Voir 1962-1963 |
| | Eugène Schifflers | Docteur | Voir 1962-1963 |
| | Christiane De Grave | Bachelière | Perdu de vue |
| | Henri Jacobs | Bachelier | Perdu de vue |
| | Francis Ninane | Bachelier | Perdu de vue |
| | Pierre Antoine | Bachelier | Perdu de vue |
| | Pr. Jean-Pierre Auquière | Bachelier | |

| Année académique | Prénom et nom | Titre | Statut |
|---|---|---|---|
| **1964-1965** | Pr. Freddy Devillez | Grand Maître | |
| | Anselme Wiaux | Docteur | Perdu de vue |
| | Maggy Bernard | Bachelière | |
| | Francis Declerck | Bachelier | Perdu de vue |
| | Daniel Bemelmans | Bachelier | |
| | Emile Delaunoy | Bachelier | Perdu de vue |
| | Alex Thonon | Docteur | Perdu de vue |
| | Jean-Pierre Auquière | Docteur | Voir 1963-1964 |
| | Jean-Marie Dumont † | Bachelier | |
| | Noël Malevez † | Bachelier | |
| | Pierre Nicolaï | Bachelier | |
| | André Flamée | Bachelier | Perdu de vue |
| | Serge Ledoux | Bachelier | Perdu de vue |
| | Albert D'Adeski | Bachelier | Perdu de vue |
| | André Brevers | Bachelier | Perdu de vue |

| Année académique | Prénom et nom | Titre | Statut |
|---|---|---|---|
| **1965-1966** | Claude Martinot | Grand Maître | Perdu de vue |
| | Jacques Pollet | Docteur | Perdu de vue |
| | André Bataille | Bachelier | Perdu de vue |
| | Philippe Verdonck | Bachelier | Perdu de vue |
| | Joris De Vos | Bachelier | Perdu de vue |
| | Emmanuel Delhove | Bachelier | |
| | René Hellemans | Bachelier | Perdu de vue |
| | Philippe Dejardin | Bachelier | Perdu de vue |
| | Antoine Dessers † | Bachelier | |

| Année académique | Prénom et nom | Titre | Statut |
|---|---|---|---|
| **1966-1967** | Philippe Cazier † | Grand Maître | |
| | Antoine Dessers † | Docteur | Voir 1965-1966 |
| | Louis Boël† | Bachelier | |
| | Louis Ransonnet | Docteur | Perdu de vue |
| | Ernest Keller | Bachelier | |
| | Pierre Taymans | Docteur | |
| | Luc Marchal | Docteur | |
| | Jean-Claude Broze[98] | Docteur | |
| | Jean-Pierre Boquez[99] | Docteur | Perdu de vue |
| | Yves Heymans[100] | Bachelier | Perdu de vue |
| | Eric Van Wijnsberghe † | Bachelier | |

| Année académique | Prénom et nom | Titre | Statut |
|---|---|---|---|
| **inconnue** | Pr. Frédéric Lints† | Inconnu | |

[98] Jean-Claude Broze est l'auteur du « Chant des Agronomes » (Joseph Dufey, témoignage recueilli en 2017), chant qui, un demi-siècle après sa création, demeure toujours le chant du Cercle Agronomique de l'UCL.
[99] Surnommé « Jef », surnom confirmé par le témoignage de Jean-Claude Broze recueilli en 2017.
[100] Surnommé « Ivo », surnom confirmé par le témoignage de Jean-Claude Broze recueilli en 2017.

***Post-scriptum***

Camarade lecteur,

Le texte que tu viens de parcourir contient des questions, qui ne demandent qu'à trouver réponse. Sans doute également des lacunes, qui ne demandent qu'à être comblées. Peut-être aussi des erreurs, qui ne demandent qu'à être rectifiées. Nombre de dignitaires de l'Ordre demeurent par ailleurs « perdus de vue » en nos livres, tandis que les Archives de l'Université accueilleraient bien les numéros du journal La Charrue qui ne leur sont pas parvenus à ce jour, et que l'album de famille de l'Ordre se verrait très volontiers étoffer par davantage de photographies d'époque.

Aussi, sache que toute contribution qui participerait à la qualité de ce bref historique, à la tenue à jour de la liste des dignitaires de l'Ordre, à l'intérêt des Archives de l'Université, ou encore à la richesse du patrimoine de l'O.A.C., est vraiment bienvenue !

Dans une telle perspective, n'hésite pas à contacter l'Ordre Académique de la Charrue, dont tu trouveras certainement la trace dans l'univers numérique, et/ou l'auteur du présent article, dont voici les coordonnées :

Roland Bastenier
0498 66 40 83
rolandbastenier@gmail.com
Avenue Philippart, 43 — 6600 BASTOGNE

D'avance, nous te témoignons toute notre gratitude et t'assurons de nos meilleures dispositions à concrétiser cette reconnaissance par le biais de quelques chopes.

# Et l'OAC d'aujourd'hui ?

Suite au travail de recherche
de Roland Bastenier
au sujet de l'OAC à Louvain,
Eric Declercq s'est prêté au jeu de compléter
le texte par une présentation de l'OAC actuel.
De quoi boucler la boucle!

*Art. 3.- L'O.A.C. est une association de fait dont les objectifs fondamentaux sont :*

*1°. Promouvoir l'Agronomie au sens large du terme.*

*2°. Promouvoir et maintenir les traditions folkloriques estudiantines de l'Université de Louvain.*

*Art. 4.- L'O.A.C. est un ordre facultaire. Il est ouvert principalement aux étudiants de la Faculté des Sciences Agronomiques de l'Université Catholique de Louvain.*

En 1993, les pionniers, 3 ans après leurs débuts...

... et leurs successeurs 25 ans plus tard en 2018, prêts à défier le temps!"

## Refondation

Depuis le transfert de la section francophone de l'UCL de Louvain à Louvain-la-Neuve au début des années 1970, aucune association ordinesque digne de ce nom n'existe sur le site néo-louvaniste, la calotte n'y est pas portée, les *coronae* y sont inexistantes. Les cercles et régionales existent bel et bien (quoique qu'en moins grand nombre qu'à Louvain), mais très peu de traditions se perpétuent en leur sein. Cependant, à la fin des années 1980, une vague de renouveau folklorique estudiantin déferle, portée par quelques pionniers. Parmi ceux-ci, **Philippe Lievens, surnommé** « **Papy** », est un des premiers à « faire passer » des calottes à tour de bras sur le site. Mais très vite lui vient l'envie d'en faire plus et, avec l'aide de Roald Sieberath (fondateur de l'Ordre Académique de Sainte-Barbe – lié au Cercle Industriel de la Faculté des Sciences Appliquées), il retrouve les traces de l'Ordre Académique de la Charrue des années 1960.

Philippe Lievens prend contact avec certains anciens dignitaires de l'OAC, parmi lesquels Léon Wauthoz, Grand-Maître initial, et Guy Gérard, Docteur OAC et Président du Cercle Agronomique en 1961-1962. Il obtient leur accord pour reprendre le nom de l'ordre.

## Objectifs

L'idée n'est plus de décerner une décoration méritoire mais de créer une corporation d' (anciens) étudiants agronomes. Le Codex de l'Ordre le présente comme suit :

## Débuts

La date de refondation arrêtée est le **20 novembre 1990**.

Pendant cette année académique 1990-91, « Papy » préside une série de chapitres auxquels tout calotté rattaché au Cercle Agro est convié. Les membres du comité Agro du 111ème anniversaire (1880-1991) « L'Agro's débarque », en constituent le plus grand nombre. Ceux qui assistent à un minimum de *coronae* seront faits Chevalier d'office. Il n'y a pas encore de Comité constitué, les postes sont répartis à chaque séance entre les participants. Personne ne porte encore de toge, ni-même de band ; un premier codex est en gestation et à chaque séance Papy fait voter des articles après parfois moult pinailles. A la fin de cette année, ils seront donc une quinzaine à recevoir le titre de Chevalier de l'Ordre Académique de la Charrue. En 1991-92, le premier Comité est mis en place, toujours sous la Grande-Maîtrise de Papy ; mais l'Ordre voit surtout son premier (et seul pour cette année-là) Tyro arriver.

Un **Tyro**, c'est un aspirant qui souhaite intégrer l'Ordre. Pour poser sa candidature, il doit remplir un certain nombre de conditions : être étudiant en agronomie, porteur d'une calotte, parrainé par un Chevalier, … et démontrer toute sa motivation à faire partie de l'Ordre. Au cours des séances de l'année académique, il sera initié à différents rituels, apprendra de nombreux chants estudiantins, des formules latines, il divertira ses camarades par ses textes originaux parlés ou chantés et parachèvera sa connaissance du Codex. A la fin de l'année, il obtient à vie le titre de Chevalier et le droit de porter la **toge**.

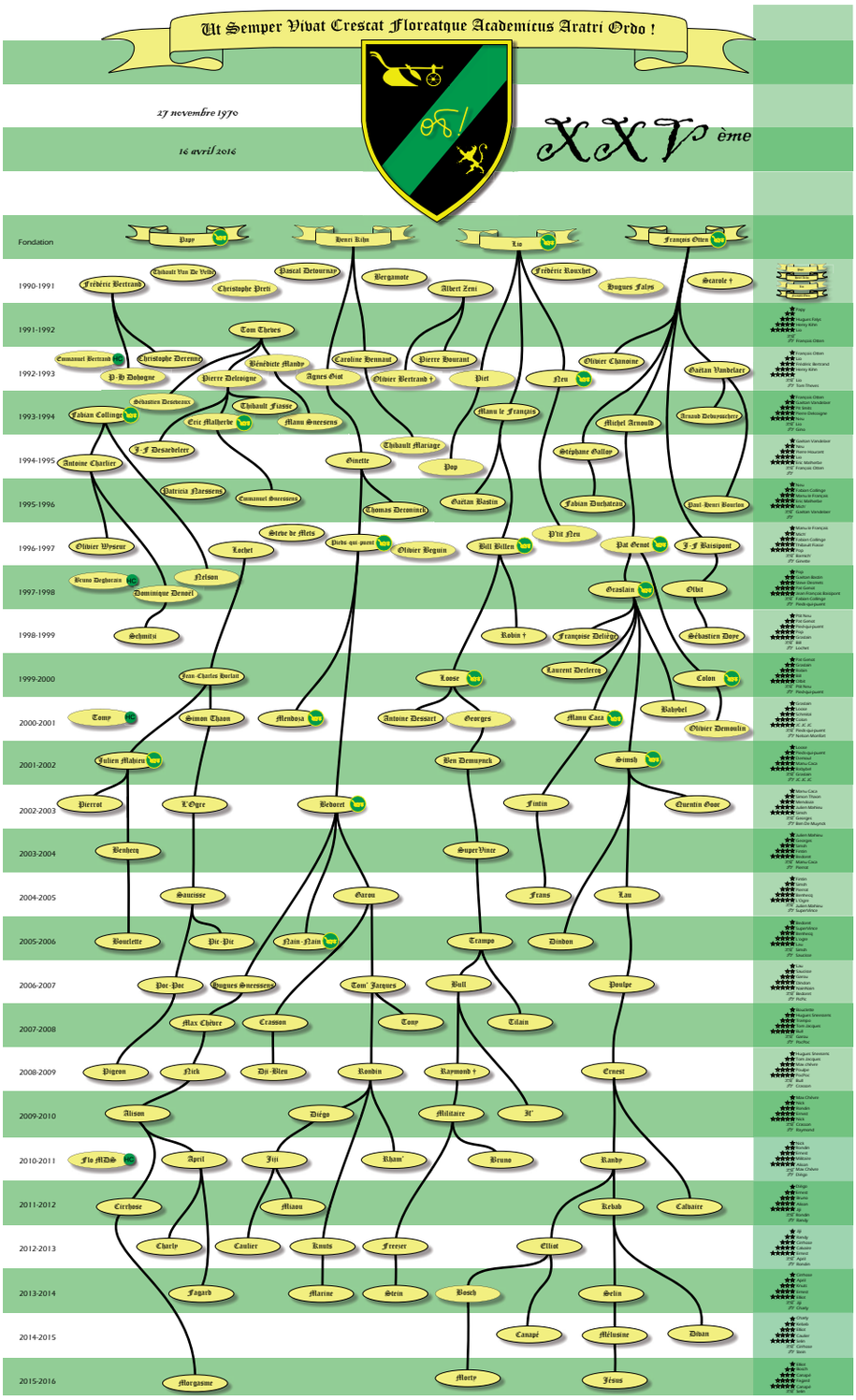


L'arbre des Tyrones représente la filiation de parrainage des Chevaliers OAC depuis sa refondation en 1990. Il est une belle image de ce qu'a donné cette communauté de l'Agro et il illustre bien son fonctionnement.

Chaque année, un comité formé de 7 personnes propose à une série d'étudiants de devenir Tyro, c'est-à-dire aspirant Chevalier. Ceux qui font le choix de s'engager, choisissent un parrain parmi la liste des Chevaliers, qui va l'initier aux rites de l'Ordre. Pendant une année, ils vont démontrer leur motivation en organisant les soirées de l'Ordre, appelées Chapitres. Au terme de ce parcours, ils peuvent être adoubés au rang de Chevalier OAC, titre qu'ils garderont à vie. On observe que chaque année entre 3 et 6 nouveaux membres viennent étoffer les rangs. A titre exceptionnel, certains reçoivent le titre de Chevalier *honoris causa* et son intégrés à la troupe.

## Essor

Les deux années suivantes, le Grand-Maître est **François Otten**. Sous son éclatante direction, l'OAC prend définitivement son envol : les membres affluent, l'Ordre se fait connaître parmi les autres corporations et acquiert une grande réputation pour la qualité de son banquet du *Dies Natalis*, célébré annuellement autour du 27 février, en souvenir de l'OAC des années 1960.
L'Ordre prend sa structure définitive composée de :

- Un **Comité** de Chevaliers actifs (étudiants) et présidé par le Grand-Maître : en charge de l'organisation des 8 Chapitres qui rythment l'année académique et de l'initiation des *Tyrones* ;

- Un **Sénat** composé de 4 anciens : garant des traditions de l'Ordre et de sa survie au cours du temps, il représente la sagesse de l'OAC ;

- Un **Conseil des Anciens Grands-Maîtres** : il supervise le Grand-Maître en exercice et élit notamment le Grand-Maître du Sénat.

Les Chevaliers de l'Ordre Académique de la Charrue portent la toge aux couleurs de l'ordre : le sable et le sinople. Le corps est de sable, au col, au bord des manches et à la fermeture de sinople.

Le band de l'OAC, qui est porté sur l'épaule droite est de sinople avec une bande centrale de sable.

Les différentes médailles de fonction sont ornées dune croix de Malte émaillée, frappée d'une charrue :

## Aujourd'hui

Près de 30 ans après sa refondation, l'OAC compte de nos jours **plus de 150 Chevaliers**. Toutes ces générations forment un tissu social et professionnel qui a l'occasion de se rencontrer aussi en dehors des activités de l'Ordre.

Au sein des corporations ordinesques l'OAC, par son hospitalité, sa franche camaraderie, mais aussi son impertinence et sa dérision toute breughélienne, a acquis une réputation qui ne se dément pas avec les années !

L'OAC veille aussi à son rayonnement au sein de la Faculté des Bioingénieurs. Certains professeurs ont eu l'honneur de se voir décerner (lors de la Revue du Cercle Agro) **la Médaille de l'Ordre Académique de la Charrue** pour leur contribution au monde agronomique.

Et pour marquer définitivement son empreinte, l'OAC a offert, à l'occasion de son XXVème anniversaire la magnifique charrue double de Brabant qui trône fièrement devant le Décanat de la Faculté.

Grace à ce symbole intemporel de l'agronomie, à la renommée de l'Ordre au sein du monde estudiantin, à la vigueur des ses membres actifs et à la sagesse et bienveillance de ses anciens, **jurons que l'OAC ne s'éteindra plus !**

Eric Declercq,
Grand-Maître 2001-2002

## Le Chant de l'OAC

(Texte par F. Otten,
chanté sur l'air de « L'accordéoneu »
interprété par Bob Deschamps)

**Ayant vécu dans un lointain passé,**
**De fiers Agronomes aux larges horizons,**
**Cherchant la voie pour mieux guindailler,**
**Fondèrent un Ordre rencontrant leur passion,**

**Ces pionniers convièrent à leur festin,**
**Tous ceux qui désiraient partager le même destin**
**Et ces amis fidèles à la Charrue,**
**Avaient envie de vivre, de rire et de vider des fûts.**

**Les Chevaliers de l'O.A.C.,**
**La bière aidant, ils défieront le temps,**
**Nul ne pourra arrêter leurs ébats,**
**Et l'O.A.C. gardera sous scellés,**
**La tradition qu'ils perpétueront.**

**Malgré cette foi si tenace,**
**Le temps essaya de les faire oublier,**
**Heureusement ils laissèrent des traces,**
**Que maintenant nous avons retrouvé,**
**A l'O.A.C. pris d'une nouvelle jeunesse,**
**Des anciens Chevaliers nous tiendrons la promesse,**
**Et nous amis, fidèles à la Charrue,**
**Jurons que nous vivants l'O.A.C. ne s'éteindra plus.**

**Nous Chevaliers de l'O.A.C.,**
**La bière aidant nous défierons le temps,**
**Nul ne pourra arrêter nos ébats,**
**Et l'O.A.C. gardera sous scellés,**
**La tradition que nous perpétuerons.**

### Devise de l'O.A.C.

*À la Charrue*
*comme à la Bière,*
*levons notre verre.*

www.ordreacademiquedelacharrue.be
www.facebook.com/charrue88

# *Meilleurs vœux* 2019

Lorsque vous aurez ce bulletin en main, l'année nouvelle pointera le bout de son nez. Au nom des Agro Louvain Alumni, je vous souhaite une fin d'année dans la joie et la sérénité. Et déjà, je souhaite de tout cœur que 2019 vous apporte bonheur, santé, succès à vous-même, à vos entreprises et à vos familles. Je vous souhaite une année agro-climatique aussi clémente que possible.

Et oui ainsi passe le temps. L'année 2018 apporta son lot de joies, naissances, mariages, promotion mais aussi ses souffrances et départs ; elle a aussi apporté son lot d'activités et de succès : une belle promotion de diplômés, une rentrée académique magnifique, de très bonnes conférences. Oui, nous sommes fiers d'être membres d'Agro Louvain !

Ensemble, nous allons poursuivre en 2019 nos efforts pour offrir le meilleur service possible et assurer les liens confraternels entre diplômés. J'espère vous revoir aux diverses activités que notre Association, notre chère Faculté ou l'UCLouvain vous proposeront au cours de l'année 2019.

En attendant, au nom de tout le CA, recevez mes confraternelles salutations et meilleurs vœux.

Ir. Michel Tillieut
Votre dévoué Président

# ASSEMBLÉE GÉNÉRALE 2018

## Rapport administratif

L'assemblée générale ordinaire de l'année 2017 s'est tenue le mercredi 28 avril à Louvain-La-Neuve.
Elle a été précédée d'une visite du Centre Alphonse de Marbaix à Corroy-le-Grand, avec l'aimable complicité de Gérard Collignon. Ce centre est une plateforme technologique et expérimentale sur le vivant. Nous avons pu nous nourrir de l'intervention d'Adrien Dockx (2011).

Le rapport administratif 2017, le bilan financier 2017, la proposition de budget 2018 et les cotisations pour 2018 ont été approuvés à l'occasion de l'assemblée générale statutaire. En voici le compte rendu.

### LE CONSEIL D'ADMINISTRATION

Membres actuels :
Michel TILLIEUT (président et membre reconduit)
Damien DEBECKER (vice-président)
Xavier HAULOT (secrétaire et membre reconduit)
Luc REULIAUX (trésorier)
Jean-Luc MATTHIEU (membre reconduit)
Brieuc ROMEDENNE (membre reconduit)
Yannick DELVAUX (membre reconduit)
Olivier BAUDRY
Florence VANDERPUTTEN
Laetitia PIRSON
Antonio RAMIREZ-GUANCHEZ
Le CA est complété par le doyen de la faculté et les membres représentants des associations étudiantes, à savoir le Kot Le Semeur et le Cercle Agro.

Membre du conseil d'administration sortant :
Jean COLIN, Adrien HUART, François THONON, Clément CROHAIN, Vincent GOBBE

Membres entrants :
Philippe CALLEWAERT, Jean-Charles DE VIRON, Etienne COOLS, Philippe RENARD, Bruno DELVAUX

Le CA s'est réuni 7 fois durant l'année 2017 : les 01/02, 13/03, 23/05, 06/07, 06/09, 10/10 et 16/11.

### SITUATION DES AFFILIATIONS

Le nombre de membres 2017 est de 298 membres. Il n'y a eu que 11 demandes d'affiliation gratuite de promus 2016 contre 56 en 2015. Les promus 2017 pourront également s'affilier dès leur diplomation. Ces deux derniers éléments expliquent la grande différence par rapport aux chiffres définitifs des années antérieures.
L'évolution des dernières années est la suivante : 428 en **2010**, 425 en **2011**, 462 en **2012**, 481 en **2013**, 420 en **2014**, 445 en **2015** et 420 en **2016**.

On constate une diminution récurrente des membres cotisants malgré l'augmentation du nombre d'activité et l'affluence que celles-ci génèrent.

### LES ACTIVITÉS MARQUANTES DE L'ASSOCIATION EN 2016

> 23/02 : « J'irai brasser chez vous ». Le 23 février, dans le cadre de la semaine culturelle du cercle agro, l'AIALv a organisé une démonstration de nanobrassage et dégustation de bières artisanales au sein du Club Agro, Place Croix du Sud. Elle a rassemblé une vingtaine de participants.

> 20/04 : « Bioingénieur@Work ». Le 20 avril dernier à Louvain-la-Neuve, les bioingénieurs, étudiants, jeunes diplômés et professionnels expérimentés donnaient rendez-vous à leurs employeurs. Environ 200 personnes ont participé à cette première édition de l'événement de réseautage professionnel.

> 22/04 : « L'AG 2016 de l'AIALv » à la maison de la ruralité à Gembloux, une trentaine de personnes ont participé à l'Assemblée Générale annuelle de l'AIALv pour clôturer une année d'activités et de rencontres. L'AG a été organisée par notre président, Michel Tillieut, S'en est suivi une discussion au sujet de l'agriculture durable, focalisée principalement sur les volets éco-nomique et humain. Les intervenants étaient au nombre de cinq : Benoît Georges ; Jean-Marie Bouquiaux ; Marie-Ghislaine Decoster ; Mathieu Michel et Jean Marot.

> 26/04 : Pièce de théâtre « Nourrir l'Humanité c'est un métier ». L'AIALv, en collaboration avec la Faculté Agro Louvain, le Semeur, le Cercle Agro et l'ASBL Regenacterre, a accueilli l'équipe de "Nourrir l'Humanité c'est un métier" à Louvain-la-Neuve. Cette pièce touchante qui analyse de manière intéressante la situation agricole actuelle et ses contraintes dresse le constat alarmant de la disparition de nos agriculteurs et de la micro-révolution à laquelle doit faire face le métier. Une centaine de spectateurs sont venus assister à la pièce de théâtre, constituant un public assez éclectique entre académiques, alumni, étudiants UCL et autres, agriculteurs et citoyens.

> 28/07 : La rencontre traditionnelle en juillet à la foire de Libramont. Beau succès de foule et cette année, la rencontre a été enrichie une conférence scientifique avec comme orateur Philippe Baret sur le thème « Réconcilier agriculture

et environnement : Quelles trajectoires pour la Wallonie ? » et par la visite de plusieurs stands : La plate-forme Agro-Louvain-Services, le groupe FAIRCOOP et Certysis.

> 14/10 : 2ème Journée Agro Alumni. Pour la deuxième fois l'AIALv donnait rendez-vous à tous ses anciens au long d'une journée magnifiquement ensoleillée pour la saison. L'après-midi un bbq préparé par le Semeur rassembla les anciens armés de leurs têtes blondes. Trois visites étaient au programme de l'après-midi : le nouveau bâtiment Lavoisier, les serres Agro et le drone de géoanalyse. S'en suivi une conférence avec Hervé Jeanmart et Hervé Jossart sur le thème de la transition énergétique. La soirée se termina à proximité du cercle Agro dans la salle le Post'. Sur la journée près de 250 personnes ont participé à l'événement.

> 20/11 : Conférence 2017 « Biomimétisme & durabilité. » organisée conjointement par les Alumni Agro Louvain et les Alumni Ingénieurs Louvain en collaboration avec Ingénieurs sans Frontières. Succès de masse puisqu'il fallut transférer la conférence vers le Sciences 10 et refuser les dernières inscriptions (640 inscrits)

> La participation (notamment financière) au Bal des Agro et à la Journée du Monde rural.

> Jean-Luc Matthieu a participé aux CA FABI. Michel Tillieut a également participé aux Conseils des Alumni de l'UCL.

La plupart de ces activités ont fait l'objet d'un reportage dans trois bulletins de l'AIALv.

## COMMUNICATION

Le site WEB de l'AIALv a été rénové. Il est, à ce stade, fonctionnel pour l'usage actuel mais il pourrait être amélioré. Il est assez probable qu'une réforme venant de UCL Alumni génère une refonte générale de tous les sites d'associations afin qu'ils soient basés sur une même charte graphique. Il a été décidé de ne plus investir de temps dans l'amélioration du site et d'attendre ce qui viendra de ce côté.

L'AIALv est très présente sur les réseaux sociaux : Facebook, Twitter, LinkedIn. Ces plateformes sont devenues des médias très efficaces vers les plus jeunes générations qui ont d'ailleurs répondu présent aux activités.

## LES RELATIONS AVEC LA FACULTÉ

L'association est toujours invitée et présente aux événements facultaires, tels que la proclamation de septembre et l'événement « Bioingénieurs à l'honneur ». L'AIALv participe également aux programmes menés par la faculté comme le e-coaching qui met en relation les étudiants sortants avec des alter-ego plus expérimentés dans le monde professionnel. L'association a également poursuivi son rôle dans la veille liée à l'observatoire des métiers.

## LES RELATIONS AVEC LES ÉTUDIANTS

L'année 2017 a confirmé les liens renforcés avec les étudiants, notamment via les organes Cercle Agro, Semeur et OAC. Sans leur soutien et aide, la plupart des évènements de l'année 2017 n'aurait pas pu avoir lieu.

## UCL ALUMNI

Le département Alumni de l'UCL est en plein brainstorming afin de canaliser les forces des associations et de rassembler les services qui pourraient être offerts aux associations. Cette réflexion est basée sur un besoin pour l'UCL de rationaliser beaucoup de services faisant doublon au sein des associations. Elle vise également à simplifier toutes une série de démarches administratives : gestion des inscriptions, communications, sponsoring, … afin de permettre aux organisateurs de se focaliser sur leur vraie valeur ajoutée, qui est l'organisation d'évènements et le contact avec la communauté.

## LES RELATIONS AVEC L'AILV

Grâce à la conférence « Biomimétisme & durabilité », des contacts se sont liés avec l'association des ingénieurs civils. Ceux-ci ont permis de mettre en place des activités conjointes qui touchent des publics proches.

## LES PROJETS 2018

> L'organisation ou la participation aux activités traditionnelles, à savoir : Libramont, la Journée du Monde rural et l'événement Bioingénieurs à l'honneur, seront reconduites en 2018.

> Des évènements ponctuels seront organisés : Bir@Work, conférences, visites d'entreprise.

Michel Tilleut (promo 1973)
Président des Agro Louvain Alumni

## L'ASSEMBLÉE GÉNÉRALE STATUTAIRE A ÉTÉ SUIVIE PAR UN REPAS AU LOUVAIN-HOUSE ET LA VISITE DU MUSÉE L.

# Rapport financier

| AVOIRS AU 31 DEC 2017 | |
|---|---|
| Compte Vue 103 - 4729 | 5 045,04 |
| Livret Crelan 104 - 7634 | 258,41 |
| Compte %+ 104 - 0344 | 28 608,46 |
| Cpte Parts Sociales 108 - 6681 | 4 005,20 |
| Caisse | 0,00 |
| **Total** | **37 917,11** |

| RESULTATS 2017 | | | |
|---|---|---|---|
| | Recettes | Dépenses | Différence |
| | € | € | € |
| COTISATION DEPENDANT | | | |
| Cotisants AIALv | 12 220 | 0 | 12 220 |
| FABI | 0 | 4 792 | -4 792 |
| Bulletin (hors frais d'envoi) | 0 | 2 899 | -2 899 |
| Frais courrier (bulletin, cotisation, invitation,…) | 0 | 3 786 | -3 786 |
| Louvain Alumni | 0 | 1 584 | -1 584 |
| TOTAL COTISANT DEPENDANT | 12.500 | 11.875 | 625 |
| COTISATION INDEPENDANT | | | |
| ISF | 0 | 0 | 0 |
| Banque | 97 | 53 | 44 |
| AG (frais de réception, location salle,…) | 0 | 60 | -60 |
| Secrétariat + Jobiste | 0 | 1 521 | -1 521 |
| Communication Externe & Site WEB | 0 | 164 | -164 |
| Partenariat avec les étudiants | 0 | 500 | -500 |
| Bourse ou prix AIALv | 0 | 0 | 0 |
| Activités (visite, conférence,…) | 5 323 | 7 728 | -2 405 |
| Service à la mise à l'emploi | 200 | 1 432 | -1 232 |
| Divers | 0 | 172 | -172 |
| TOTAL COTISANT INDEPENDANT | 5 619 | 11 629 | -6 010 |
| | | | |
| **GRAND TOTAL** | **17 839** | **24 690** | **-6 850** |

| BUDGET 2018 | | | |
|---|---|---|---|
| | Recettes | Dépenses | Différence |
| | € | € | € |
| COTISATION DEPENDANT | | | |
| Cotisants AIALv | 12 500 | 0 | 12 500 |
| FABI | 0 | 4 500 | -4 500 |
| Bulletin (hors frais d'envoi) | 0 | 3 000 | -3 000 |
| Frais courrier (bulletin, cotisation, invitation,…) | 0 | 3 000 | -3 000 |
| Louvain Alumni | 0 | 1 375 | -1 375 |
| TOTAL COTISANT DEPENDANT | 12 500 | 11 875 | 625 |
| COTISATION INDEPENDANT | | | |
| ISF | 0 | 150 | -150 |
| Banque | 100 | 75 | 25 |
| AG (frais de réception, location salle,…) | 0 | 250 | -250 |
| Secrétariat + Jobiste | 0 | 500 | -500 |
| Communication Externe & Site WEB | 0 | 200 | -200 |
| Partenariat avec les étudiants | 0 | 1 500 | -1 500 |
| Bourse ou prix AIALv | 0 | 0 | 0 |
| Activités (visite, conférence,…) | 0 | 2 000 | -2 000 |
| Service à la mise à l'emploi | 4 300 | 1 500 | 2 800 |
| Divers | 0 | 150 | -150 |
| TOTAL COTISANT INDEPENDANT | 4 400 | 6 325 | -1 925 |
| | | | |
| **GRAND TOTAL** | **16 900** | **18 200** | **-1 300** |

## BILAN FINANCIER ET PERSPECTIVES

Les chiffres des tableaux, établis par le trésorier Luc Reuliaux, ont été débattus et approuvés après ajustement en CA et approuvés par l'AG en séance le 5 avril 2018.

Le Compte de Résultats présente un déficit de plusieurs milliers d'euros, en raison notamment du nombre insuffisant de cotisants et du fait que les nouveaux diplômés ne compensent pas le départ naturel des plus anciens. Il faut mettre en évidence des frais importants pour l'édition du bulletin, couplés aux frais d'envoi postal. Il y a eu de gros efforts pour de réduire les frais de courrier en utilisant au mieux les envois par mail. Autre dépense lourde : la cotisation FABI qui représente quasi 25% de nos coûts annuels.

Le budget 2018 en déficit se veut réaliste et le CA a pris plusieurs mesures, en liaison avec la faculté, en vue d'améliorer le ratio entre les rentrées, qui reposent pour l'essentiel sur les cotisations, et les frais de la douzaine d'activités par an : bulletin, conférences, rencontres « emploi », soutien aux étudiants pour des activités intéressantes comme la Journée du Monde rural à LLN.

## VERS UN ÉQUILIBRE FINANCIER EN 2019

Notre modèle économique fondé sur les cotisations semble avoir atteint ses limites. Il faudra penser à diversifier les sources de recettes et réduire nos dépenses. Mais nous ne souhaitons pas réduire le nombre d'activités. Il faudra davantage veiller à ce que celles-ci ne coûtent pas et rechercher des partenariats hors Agro en vue d'élargir les publics et limiter les risques. Le financement d'activités plus ludiques (banquet, bal ou guindaille) pourrait être supprimé. Par contre le soutien à la Journée du Monde rural sera renforcé et le partenariat avec les étudiants sera poursuivi (le Semeur, cercle Agro, le Tracteur, KAP Vert…).

Notre Association d'école a développé un partenariat étroit avec la Faculté et contribue à sa défense et à son rayonnement (observatoire des métiers, BIR@Work, journée des Agro Louvain à Libramont, …). Le renforcement des liens avec les UCLouvain Alumni sera poursuivi notamment en matière de gestion informatique, logistique, communication, site web et réseaux sociaux. Les envois par mail sont maintenant systématisés.

Enfin notre participation à la FABI sera revue. Par mesure conservatoire, la procédure de démission a été engagée. Notre participation à l'ISF n'est pas remise en cause. L'attribution d'un prix Agro-Alumni n'est plus une priorité du CA actuel.

Michel Tilleut (1973)
Président des Agro Louvain Alumni

**AGRO Louvain - Faculté des Bioingénieurs**
February 7 ·

Gratuit poir les étudiants et pour les Alumni membres de l'AIALv!
Inscription => https://docs.google.com/.../1FAIpQLSeoIQHQt-jlxCqaBm.../viewform

**AGRO Louvain - Faculté des Bioingénieurs** shared an event.
March 6 ·

Le 26 avril, à Louvain-la-Neuve, les #bioingénieurs rencontrent leurs employeurs!

L'événement s'adresse à tous les bioingénieurs (pas uniquement les futurs diplômés) et à tous les employeurs potentiels.

Suivez les liens et infos pour ... See More

**AGRO Louvain - Faculté des Bioingénieurs** added an event.
March 26 ·

La chimie verte, mode passagère ou nouveau levier durable pour l'industrie wallonne?

6 intervenants donneront leur avis sur la question à l'occasion d'une soirée "Regards croisés", le 23 mai prochain à Louvain-la-Neuve.

Les regards en question seront variés: du savoir-faire d'entreprises (Syngulon, Galactic, Solvay) aux enjeux globaux du secteur (décrits par Essenscia), en passant par les avancées de l'UCL en matière recherche, ce qui devrait nous permettre d'identifier les ... See More

**AGRO Louvain - Faculté des Bioingénieurs**
May 14 ·

C'est demain! Venez nombreux!

L'AIALv, en partenariat avec la Fondation Francqui et l'UCL a le plaisir de vous inviter à la leçon du Prof. Clément Sanchez (Collège de France). Il y sera question de chimie des matériaux hybrides. Cette conférence est organisée dans le cadre de la chaire "International Francqui Professor" qui nous permet d'accueillir le Prof. Sanchez en Belgique pendant 6 mois.

UCLOUVAIN.BE
**La chimie des matériaux hybrides et leurs applications (conférence grand public le 15 mai) | UCLouvain**

**AGRO Louvain - Faculté des Bioingénieurs**
May 11 ·

Le 6 juin prochain, Jacques CRAHAY (CEO de Cosucra), nous ouvre les portes de Cosucra, une entreprise familiale fondée en 1852. Cosucra est non seulement un leader dans le domaine des ingrédients alimentaires bien-être mais aussi un véritable modèle d'organisation innovante, tant au niveau du bien-être de ses collaborateurs que de ses avancées en matière de chimie verte.

Inscription => https://docs.google.com/.../1FAIpQLSdUnxQd6yrJyqKTec.../viewform

**AGRO Louvain - Faculté des Bioingénieurs**
May 28 ·

AGRO Louvain Alumni, la Coopérative FARM-LLN et Le Semeur nous signalent un conférence à ne pas manquer:

Luc Pussemier (Ingénieur & docteur en sciences agronomiques): "L'enjeu premier de l'agriculture est de fournir à tous en quantité suffisante, des aliments sains et de qualité, tout en laissant aussi intact que possible le potentiel de production , les ressources naturelles et l'environnement."

**AGRO Louvain - Faculté des Bioingénieurs**
July 24 ·

J-3. Venez nous rencontrer à la Foire de Libramont. Trois conférences sont prévues le vendredi 27 juillet à partir de 12h30.
https://uclouvain.be/.../a.../actualites/foire-de-libramont.html

UCLOUVAIN.BE
**Foire de Libramont | UCLouvain**
La Foire de Libramont se déroulera du 27 au 30 juillet 2018. La Faculté...

**AGRO Louvain - Faculté des Bioingénieurs**
September 7 ·

Nous accueillons une 100aine de nouveau confrères #bioingenieurs! Félicitations à la cohorte 2018. Bienvenue dans la famille des #alumni de la Faculté et de l'Université!

**AGRO Louvain - Faculté des Bioingénieurs** shared a photo.
September 17 ·

Welcome (to) UCLouvain!

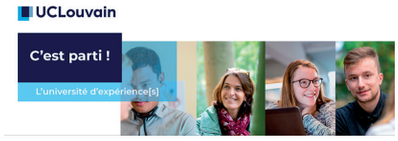


**UCLouvain – Université catholique de Louvain** updated their cover photo.
September 17 ·

Ce 17 septembre 2018 l'Université change de nom usuel et de logo : UCLouvain remplace, dans l'usage courant, l'acronyme UCL. UCLouvain, c'est parti ! #UCLouvain...
See More

**AGRO Louvain - Faculté des Bioingénieurs**
September 24 ·

Superbe conférence ce soir sur le theme de "l'entreprise libérée"! Organisée par AGRO Louvain Alumni avec AILouvain et la LSM (chez Decathlon).

**AGRO Louvain - Faculté des Bioingénieurs** added an event.
June 12 ·

"Il faut l'admettre : les problèmes environnementaux auxquels nous faisons face ne pourront pas être résolus simplement par une série d'innovations technologiques et de déploiements industriels de solutions alternatives. (...) A terme, nous devrons en passer par la sobriété et développer des technologies adaptées beaucoup plus sobres en énergie et ressources. (...) C'est toute l'idée des low tech, les « basses technologies », par opposition aux high tech. Il s'agit avant tout d'u... See More

**AGRO Louvain - Faculté des Bioingénieurs**
September 4 ·

Matinée d'accueil pour les nouveaux étudiants en Bac1 !

Rejoignez-nous le vendredi 14 septembre 2018 à partir de 9h pour une matinée d'information suivie d'un Barbecue.

Programme de la matinée :
09h00 : Accueil dans l'auditoire SUD 08, à la Croix du Sud
10h00 à 12h30 : Ateliers en petits groupes
12h30 à 14h00 : Barbecue, à la Croix du Sud
Pas besoin de vous inscrire !

Plus d'information, notamment sur les accès et parkings :
https://uclouvain.be/.../matinee-accueil-14-septembre-2018.ht...

UCLOUVAIN.BE
**Matinée d'accueil - 14 septembre 2018 | UCLouvain**
Bienvenue en Faculté des Bioingénieurs ! Rejoignez-nous le vendredi 1...